



# แผนพัฒนาท้องถิ่น พ.ศ.2566-2570



เทศบาลตำบลหงาว  
อำเภอเมืองระนอง จังหวัดระนอง

งานนโยบายและแผน สำนักปลัดเทศบาล

โทรศัพท์ 0-7782-6921

[www.ngaotown-ranong.go.th](http://www.ngaotown-ranong.go.th)



ประกาศเทศบาลตำบลหงาว  
เรื่อง ประกาศใช้แผนพัฒนาท้องถิ่น (พ.ศ. ๒๕๖๖ - ๒๕๗๐)

\*\*\*\*\*

เทศบาลตำบลหงาว ได้จัดทำแผนพัฒนาท้องถิ่น (พ.ศ.๒๕๖๖-๒๕๗๐) ตามระเบียบกระทรวงมหาดไทยว่าด้วยการจัดทำแผนพัฒนาขององค์กรปกครองส่วนท้องถิ่น พ.ศ. ๒๕๔๘ และแก้ไขเพิ่มเติมถึง (ฉบับที่ ๓) พ.ศ. ๒๕๖๑ เพื่อให้มีความสอดคล้องกับยุทธศาสตร์การพัฒนาขององค์กรปกครองส่วนท้องถิ่นในเขตจังหวัดระนอง ยุทธศาสตร์จังหวัด ยุทธศาสตร์กลุ่มจังหวัด แผนพัฒนาจังหวัด แผนพัฒนากลุ่มจังหวัด แผนพัฒนาภาค แผนพัฒนาเศรษฐกิจและสังคมแห่งชาติ ยุทธศาสตร์ชาติ ๒๐ ปี และเป้าหมายการพัฒนาที่ยั่งยืน

อาศัยอำนาจตามระเบียบกระทรวงมหาดไทยว่าด้วยการจัดทำแผนพัฒนาขององค์กรปกครองส่วนท้องถิ่น พ.ศ. ๒๕๔๘ และแก้ไขเพิ่มเติม (ฉบับที่ ๓) พ.ศ. ๒๕๖๑ ข้อ ๒๔ เทศบาลตำบลหงาว จึงประกาศใช้แผนพัฒนาท้องถิ่น (พ.ศ.๒๕๖๖-๒๕๗๐) เพื่อใช้เป็นแนวทางในการพัฒนาและเป็นกรอบในการจัดทำงบประมาณรายจ่ายประจำปี งบประมาณรายจ่ายเพิ่มเติม งบประมาณจากเงินสะสม รวมทั้งแนวทางเพื่อให้มีการปฏิบัติให้บรรลุวัตถุประสงค์ตามโครงการที่กำหนดไว้ในแผนพัฒนาท้องถิ่น

จึงประกาศมาเพื่อทราบโดยทั่วกัน

ประกาศ ณ วันที่ ๑๕ ตุลาคม พ.ศ. ๒๕๖๔

(นายจรัญ ปิยเดชากรณ)  
นายกเทศมนตรีตำบลหงาว

## สารบัญ

|   | หน้า    |
|---|---------|
| ส่วนที่ ๑ สภาพทั่วไปและข้อมูลพื้นฐานของเทศบาลตำบลหางว                         | ๑ - ๑๒  |
| ส่วนที่ ๒ ยุทธศาสตร์การพัฒนาของเทศบาลตำบลหางว                                 | ๑๓ - ๔๔ |
| ส่วนที่ ๓ การนำแผนพัฒนาไปสู่การปฏิบัติ  |         |
| - ยุทธศาสตร์การพัฒนาและแผนงาน   | ๔๕      |
| - แบบ ผ.๐๑ บัญชีสรุปโครงการพัฒนา  | ๔๖ - ๔๗ |
| - แบบ ผ.๐๒ รายละเอียดโครงการพัฒนา   |         |
| ยุทธศาสตร์ที่ ๑ : การส่งเสริมคุณภาพชีวิต                                      | ๔๘ - ๕๙ |
| ยุทธศาสตร์ที่ ๒ : การพัฒนาโครงสร้างพื้นฐานให้ได้มาตรฐานและทั่วถึง             | ๖๐ - ๖๑ |
| ยุทธศาสตร์ที่ ๓ : การส่งเสริมอาชีพ พัฒนาเศรษฐกิจชุมชนและการท่องเที่ยว         | ๖๒ - ๖๓ |
| ยุทธศาสตร์ที่ ๔ : การจัดระเบียบชุมชน สังคม และการรักษาความสงบเรียบร้อย        | ๖๔ - ๖๖ |
| ยุทธศาสตร์ที่ ๕ : การบริหารจัดการและการอนุรักษ์ทรัพยากรธรรมชาติและสิ่งแวดล้อม | ๖๗      |
| ยุทธศาสตร์ที่ ๖ : การพัฒนาด้านการเมืองและระบบการบริหารจัดการ                  | ๖๘ - ๖๙ |
| - แบบ ผ.๐๒/๒ รายละเอียดโครงการพัฒนา สำหรับโครงการที่เกินศักยภาพของอปท.        |         |
| ยุทธศาสตร์ที่ ๒ : การพัฒนาโครงสร้างให้ได้มาตรฐานและทั่วถึง                    | ๗๐ - ๗๑ |
| - แบบ ผ.๐๓ บัญชีครุภัณฑ์  | ๗๒      |
| ส่วนที่ ๔ การติดตามและประเมินผล   | ๗๓ - ๘๕ |

## ส่วนที่ ๑

### สภาพทั่วไปและข้อมูลพื้นฐานของเทศบาลตำบลหงาว

ชื่อของตำบลหงาว เล่ากันว่ามาจากชื่อที่ใช้เรียกวัวป่า ซึ่งคนจีนเรียกว่า” โหงว” เนื่องจากตำบลหงาวแต่โบราณจะเป็นทุ่งหญ้ากว้างใหญ่ มีสัตว์ประเภทกินหญ้าอาศัยอยู่มาก โดยเฉพาะวัวป่า เมื่อครั้งพระยาดำรงสุจริตมหิศรภักดี (คอซู้เจียง) เข้ามาบุกเบิกทำเหมืองแร่ที่นี่ จึงเรียกที่นี่ว่า “ทุ่งโหงว” คือ ทุ่งวัวป่า ต่อมาเพี้ยนเป็นว่า “ทุ่งหงาว”

ทุ่งหงาว เริ่มมีคนเข้ามาอยู่อาศัยมากเมื่อ พ.ศ.๒๔๕๔ เนื่องจากบริษัท ไชยสินธุซินดิเกต เข้ามาขอสัมปทานบัตรขุดหาแร่ดีบุกบริเวณนี้ และได้ต่อเรือขุดแร่ขึ้น ๓ ลำพร้อมกัน มีคนงานเข้ามาทำงานของบริษัทเป็นจำนวนมาก ทั้งที่เป็นคนงานของบริษัทโดยตรง และคนงานอื่นที่ทำงานเกี่ยวข้องกับบริษัทรวมแล้วนับเป็นจำนวนพันคน เมื่อรวมกับครอบครัว คนงาน พ่อค้า แม่ค้า แล้วนับว่าเป็นชุมชนที่ใหญ่มาก และกระจายอยู่ทั่วไป จึงได้รับการยกฐานะเป็นตำบล เรียกว่าตำบลหงาว ต่อมาตำบลหงาวในพื้นที่บางส่วนของหมู่ที่ ๑ และหมู่ที่ ๒ ได้รับการจัดตั้งเป็นสุขาภิบาลหงาว ตามประกาศกระทรวงมหาดไทยเมื่อวันที่ ๑ พฤศจิกายน ๒๕๑๖ (ประกาศในราชกิจจานุเบกษา เล่มที่ ๙๑ ตอน ๙ เมื่อวันที่ ๒๒ มกราคม ๒๕๑๗) มีพื้นที่รับผิดชอบ ๑.๘๕ ตารางกิโลเมตร และในปี พ.ศ. ๒๕๔๒ สุขาภิบาลหงาวได้รับการเปลี่ยนแปลงฐานะเป็นเทศบาลตำบลหงาว เมื่อวันที่ ๒๕ พฤษภาคม ๒๕๔๒ ตามพระราชบัญญัติเปลี่ยนแปลงฐานะสุขาภิบาลเป็นเทศบาล พ.ศ.๒๕๔๒ พื้นที่รับผิดชอบเท่ากับครั้งที่เป็นสุขาภิบาล และได้ประกาศจัดตั้งชุมชน ได้แก่ ชุมชนเทศบาล ๑ และชุมชนเทศบาล ๒ ต่อมาเมื่อวันที่ ๒๖ มิถุนายน ๒๕๔๘ ได้จัดประชาคมเพื่อจัดตั้งชุมชนเพิ่มขึ้นใหม่ และได้จัดตั้งชุมชนเพิ่มเป็น ๖ ชุมชน

#### ๑. ด้านกายภาพ

๑.๑ ที่ตั้งของหมู่บ้าน/ชุมชน/ตำบล หนอง จังหวัดระนอง มีพื้นที่รับผิดชอบ ๑.๘๕ ตารางกิโลเมตร

เทศบาลตำบลหงาว ตั้งอยู่ในเขตท้องที่ตำบลหงาว อำเภอเมืองระนอง ตั้งอยู่ห่างจากอำเภอเมืองระนองไปทางทิศใต้

|             |           |
|-------------|-----------|
| ทิศเหนือ    | ติดต่อกับ |
| ทิศใต้      | ติดต่อกับ |
| ทิศตะวันออก | ติดต่อกับ |
| ทิศตะวันตก  | ติดต่อกับ |

|           |                           |
|-----------|---------------------------|
| หมู่ที่ ๔ | องค์การบริหารส่วนตำบลหงาว |
| หมู่ที่ ๒ | องค์การบริหารส่วนตำบลหงาว |
|           | ถนนเพชรเกษม               |
| หมู่ที่ ๓ | องค์การบริหารส่วนตำบลหงาว |

๑.๒ ลักษณะภูมิประเทศ พื้นที่เทศบาลตำบลหงาว เป็นลักษณะรูปสี่เหลี่ยมคางหมู เป็นที่ราบเชิงเขาลาดลงสู่ทะเลด้านทิศตะวันตก และเคยเป็นพื้นที่ทำเหมืองแร่ดีบุกเดิม

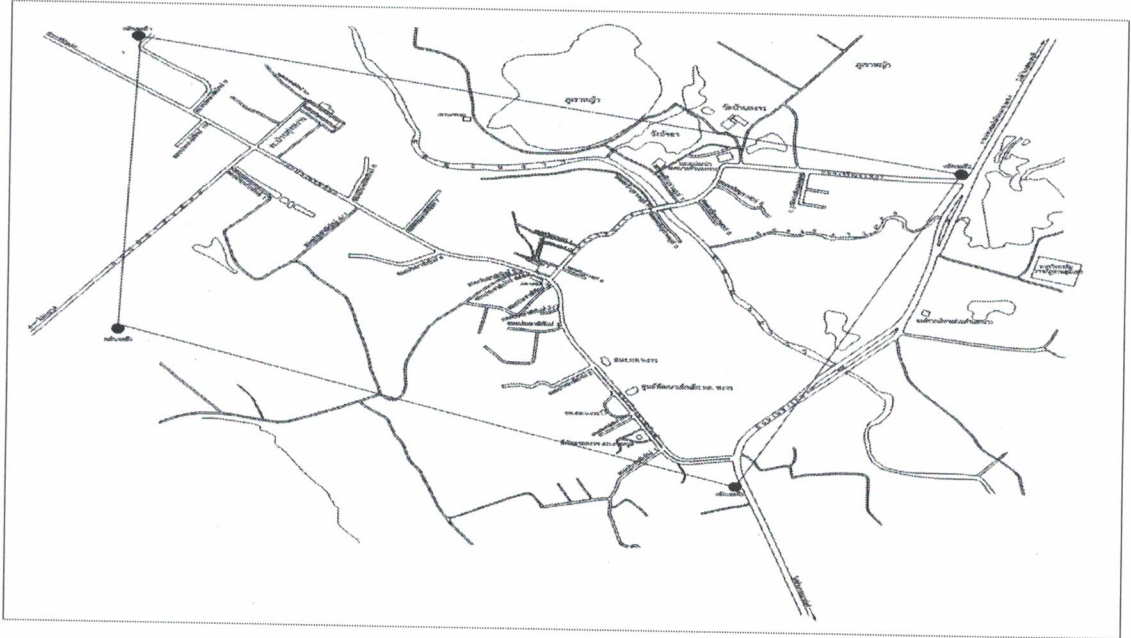

๑.๓ ลักษณะภูมิอากาศ เป็นลักษณะร้อนชื้น อากาศไม่ร้อนจัดหรือหนาวเกินไป เนื่องจากเป็นจังหวัดตั้งอยู่ทางภาคใต้ด้านฝั่งตะวันตกได้รับอิทธิพลของ ลมมรสุมตะวันตกเฉียงใต้เต็มที่ จึงมีฝนตกชุกหนาแน่น ประมาณ ๖ - ๘ เดือน โดยฝนจะตกหนักในช่วงเดือนพฤษภาคม ถึงเดือนตุลาคม ของทุกปี ฤดูหนาวก็จะประมาณ ๒ เดือน ในช่วงเดือนพฤศจิกายน - ธันวาคม จากนั้นก็จะเป็นฤดูร้อน ๔ เดือน คือตั้งแต่เดือนมกราคม - เมษายน

๑.๔ ลักษณะของดิน พื้นที่ส่วนใหญ่ใช้เป็นที่อยู่อาศัย เพราะสภาพดินบางส่วนเสื่อมโทรม ขาดอินทรีย์วัตถุในดิน ไม่เหมาะแก่การเพาะปลูก

## ๒. ด้านการเมือง/การปกครอง

๒.๑ เขตการปกครอง เทศบาลตำบลหงาวมีเขตการปกครองในพื้นที่ตำบลหงาว อำเภอเมืองระนอง จังหวัดระนอง ประกอบด้วย ๒ หมู่บ้าน คือ หมู่ที่ ๑ และหมู่ที่ ๒ และชุมชน ๖ ชุมชน ดังนี้

หมู่ที่ ๑ บ้านหงาว ประกอบด้วย

๑. ชุมชนสองฝั่งคลอง
๒. ชุมชนตลาดหงาว
๓. ชุมชนพัฒนาประชาธิปไตย
๔. ชุมชนทุ่งโรงเรียน

หมู่ที่ ๒ บ้านทุ่งหงาว ประกอบด้วย

๑. ชุมชนร่วมพัฒนา
๒. ชุมชนต้นน้ำ
๓. ชุมชนตลาดหงาว (บางส่วน)
๔. ชุมชนพัฒนาประชาธิปไตย (บางส่วน)
๕. ชุมชนทุ่งโรงเรียน (บางส่วน)

๒.๒ การเลือกตั้ง การเลือกตั้งนายกเทศมนตรีตำบลหางวครั้งล่าสุด เมื่อวันที่ ๒๘ มีนาคม ๒๕๖๔ ผู้มีสิทธิเลือกตั้งทั้งหมด ๑,๙๕๑ คน ผู้มาใช้สิทธิเลือกตั้งทั้งหมด ๑,๔๘๒ คน คิดเป็นร้อยละ ๗๕.๙๖ %

### ๓. ประชากร

๓.๑ ข้อมูลเกี่ยวกับจำนวนประชากร ในเขตเทศบาลตำบลหางว มีจำนวนประชากรทั้งสิ้น ๒,๓๘๒ คน แยกเป็น ชาย ๑,๑๕๒ คน หญิง ๑,๒๓๐ คน มีจำนวนครัวเรือน ๑,๐๙๗ ครัวเรือน

| ชื่อหมู่บ้าน | หมู่ที่ | จำนวนครัวเรือน | จำนวนประชากร |       |       |
|--------------|---------|----------------|--------------|-------|-------|
|              |         |                | ชาย          | หญิง  | รวม   |
| บ้านหางว     | ๑       | ๔๙๐            | ๕๓๔          | ๕๓๔   | ๑,๐๖๘ |
| บ้านทุ่งหางว | ๒       | ๖๐๗            | ๖๑๘          | ๖๙๖   | ๑,๓๑๔ |
| รวม          | ๒       | ๑,๐๙๗          | ๑,๑๕๒        | ๑,๒๓๐ | ๒,๓๘๒ |

รวมประชากรทั้งสิ้น ๒,๓๘๒ คน และจำนวนครัวเรือนทั้งสิ้น ๑,๐๙๗ ครัวเรือน  ความหนาแน่นของประชากรต่อหนึ่งตารางกิโลเมตร คือ ๑,๒๘๗.๕๗ คน/ตารางกิโลเมตร (ข้อมูล ณ วันที่ ๓ กันยายน ๒๕๖๔)

ที่มา : สถิติบ้าน และสถิติประชากรจากทะเบียนบ้าน  
จากฐานข้อมูลการทะเบียน สำนักทะเบียนท้องถิ่นเทศบาลตำบลหางว

### ๓.๒ ช่วงอายุและจำนวนประชากร

| ช่วงอายุ                                 | หมู่ที่ ๑ |      |       | หมู่ที่ ๒ |      |       |
|--|-----------|------|-------|-----------|------|-------|
|  | ชาย       | หญิง | รวม   | ชาย       | หญิง | รวม   |
| อายุต่ำกว่า ๑๘ ปี<br>(ประชากรเยาวชน)     | ๘๘        | ๘๗   | ๑๗๖   | ๑๐๓       | ๑๐๙  | ๒๑๒   |
| อายุ ๑๘ - ๖๐ ปี<br>(ประชากร)             | ๓๓๑       | ๓๑๔  | ๖๔๕   | ๔๐๙       | ๔๒๒  | ๘๓๑   |
| อายุมากกว่า ๖๐ ปี<br>(ประชากรผู้สูงอายุ) | ๑๑๔       | ๑๓๓  | ๒๔๗   | ๑๐๖       | ๑๖๕  | ๒๗๑   |
| รวม                                      | ๕๓๔       | ๕๓๔  | ๑,๐๖๘ | ๖๑๘       | ๖๙๖  | ๑,๓๑๔ |

(ข้อมูล ณ วันที่ ๓ กันยายน ๒๕๖๔)

ที่มา : สถิติบ้าน และสถิติประชากรจากทะเบียนบ้าน  
จากฐานข้อมูลการทะเบียน สำนักทะเบียนท้องถิ่นเทศบาลตำบลหางว

#### ๔. สภาพทางสังคม

๔.๑ การศึกษา ในเขตเทศบาลตำบลหงาว มีโรงเรียนในสังกัดสำนักงานเขตพื้นที่การศึกษาระนอง สำนักงานคณะกรรมการการศึกษาขั้นพื้นฐาน จำนวน ๑ แห่ง คือ โรงเรียนบ้านทุ่งหงาว และมีศูนย์พัฒนาเด็กเล็กในสังกัดเทศบาลตำบลหงาว ซึ่งได้รับการถ่ายโอนมาจาก กรมพัฒนาชุมชน จำนวน ๑ แห่ง

๔.๑.๑ โรงเรียนบ้านทุ่งหงาว เปิดสอนตั้งแต่ระดับอนุบาล - มัธยมศึกษาตอนต้น

| ระดับการศึกษา                         | จำนวนห้องเรียน (ห้อง) | จำนวนนักเรียน (คน) | จำนวนครู/อาจารย์ (คน) |
|---------------------------------------|-----------------------|--------------------|-----------------------|
| ๑. ก่อนประถมศึกษา<br>- ชั้นอนุบาล ๒-๓ | ๕ ห้อง                | ๑๒๓ คน             | ๕ คน                  |
| ๒. ประถมศึกษา                         | ๑๓ ห้อง               | ๔๒๑ คน             | ๑๙ คน                 |
| ๓. มัธยมศึกษาตอนต้น                   | ๖ ห้อง                | ๑๙๕ คน             | ๑๐ คน                 |
| รวม                                   | ๒๔ ห้อง               | ๗๓๙ คน             | ๓๔ คน                 |

จำนวนบุคลากรทางการศึกษาของโรงเรียนบ้านทุ่งหงาว ประกอบด้วย

- ข้าราชการครู จำนวน ๓๒ คน (ครูผู้สอน ๓๐ คน และผู้บริหาร ๒ คน)
  - เจ้าหน้าที่อื่นๆ จำนวน - คน (ภารโรง)
  - ครูอัตราจ้าง จำนวน ๒ คน
  - เจ้าหน้าที่ธุรการ จำนวน ๒ คน
  - ครูพี่เลี้ยงเด็กพิการ จำนวน ๑ คน
  - วิทยากร จำนวน ๑ คน
  - พนักงานครัว จำนวน ๓ คน
- บุคลากรรวม จำนวน ๔๑ คน

ที่มา : ข้อมูลจากโรงเรียนบ้านทุ่งหงาว ณ วันที่ ๘ กันยายน ๒๕๖๔

๔.๑.๒ ศูนย์พัฒนาเด็กเล็กบ้านทุ่งหงาว มีนักเรียนประมาณ ๕๘ คน อยู่ในความรับผิดชอบของเทศบาลตำบลหงาว เจ้าหน้าที่ประจำศูนย์ ประกอบด้วย

- ข้าราชการครูผู้ดูแลเด็ก จำนวน ๑ คน
- ผู้ดูแลเด็ก จำนวน ๔ คน

#### ๔.๒ สาธารณสุข

๔.๒.๑ มีโรงพยาบาลส่งเสริมสุขภาพตำบลหงาว จำนวน ๑ แห่ง

๔.๒.๒ ระบบการแพทย์ฉุกเฉิน (กู้ชีพ - กู้ภัย) เทศบาลตำบลหงาว มีเจ้าหน้าที่ให้บริการผลัดเปลี่ยนเวรกันบริการ ตลอด ๒๔ ชั่วโมง

๔.๓ อาชญากรรม ในเขตเทศบาลตำบลหงาว มีเหตุอาชญากรรมเกิดขึ้นน้อยมาก หรือแทบจะไม่มีเลย เมื่อเทียบกับเหตุที่เกิดขึ้นภายในจังหวัดระนอง และเทศบาลก็ได้มีติดตั้งกล้องวงจรปิด สำหรับบริเวณที่เป็นจุดเสี่ยง เช่น อาคารตลาดสดเทศบาล และมีการตั้งจุดบริการ เพื่ออำนวยความสะดวกให้กับประชาชน ในช่วงเทศกาลสำคัญ เช่น วันหยุดติดต่อกันหลายวันในวันขึ้นปีใหม่ วันสงกรานต์ และการจัดกิจกรรมงานประเพณีต่าง ๆ ก็จะมีเจ้าหน้าที่อปพร. คอยดูแลการจราจรและความสงบเรียบร้อย รวมถึงการติดตั้งสัญญาณไฟกระพริบทางร่วมทางแยก การติดตั้งกระจกโค้ง บริเวณที่ถนนที่เป็นตรอก ซอย ต่าง ๆ เพื่อลดอุบัติเหตุทางการจราจรด้วย

๔.๔ ยาเสพติด ปัญหายาเสพติดในชุมชนของเทศบาลตำบลหงาว อยู่ในระดับเฝ้าระวัง มีสถานีตำรวจชุมชนตำบลหงาว จำนวน ๑ แห่ง

#### ๔.๕ การสังคมสงเคราะห์

- ผู้สูงอายุ ที่รับเบี้ยยังชีพกับเทศบาล จำนวน ๔๒๐ ราย
- ผู้พิการ ที่รับเบี้ยยังชีพกับเทศบาล จำนวน ๘๐ ราย
- ผู้ป่วยโรคเอดส์ ที่รับเบี้ยยังชีพกับเทศบาล จำนวน ๒ ราย
- ผู้ที่ได้รับการช่วยเหลือจากโครงการช่วยเหลือประชาชนของเทศบาล จำนวน ๓๑๘ ราย

ที่มา : ข้อมูล จากกองการศึกษา ณ วันที่ ๓ กันยายน ๒๕๖๔

### ๕. ระบบบริการพื้นฐาน

๕.๑ การคมนาคมขนส่ง ใช้เส้นทางบกโดยใช้ถนนประชาพิทักษ์ และถนนเจริญราษฎร์ เป็นเส้นทางหลักในการคมนาคมขนส่ง

๕.๑.๑ ถนนสายหลักในความรับผิดชอบ จำนวน ๓ สาย ประกอบด้วย

(๑) ถนนเจริญราษฎร์ แยกจากถนนเพชรเกษมด้านทิศตะวันออกเข้ามาถึงจรดกับถนนประชาพิทักษ์บริเวณตลาดเทศบาล ระยะทาง ๑,๑๐๐ เมตร

(๒) ถนนประชาพิทักษ์ แยกจากถนนเพชรเกษมด้านทิศใต้ผ่านหน้าสำนักงานเทศบาลตลาดสดเทศบาลจนไปสุดเขตเทศบาลที่ติดต่อเขตองค์การบริหารส่วนตำบลหงาว ระยะทาง ๑,๙๐๐ เมตร

(๓) ถนนมิตรสัมพันธ์ แยกจากถนนประชาพิทักษ์บริเวณหน้าโรงเรียนบ้านทุ่งหวางไปทางทิศตะวันตก มุ่งหน้าไปยังบ้านท่าฉางจนไปสุดเขตเทศบาลที่ติดต่อเขตองค์การบริหารส่วนตำบลหงาว ระยะทาง ๕๐๐ เมตร

๕.๑.๒ ถนนในซอยถนนสายหลัก จำนวน ๓๐ สาย ประกอบด้วย

- ถนน คสล. จำนวน ๒๙ สาย
- ถนนแอสฟัลต์ติกคอนกรีต (ลาดยาง) จำนวน ๒ สาย
- ถนนแอสฟัลต์ติกคอนกรีต (ลาดยาง) / ลูกกรัง จำนวน ๑ สาย
- ถนน คสล. / ลาดยาง จำนวน ๑ สาย

### ๕.๑.๓ การเดินทาง

(๑) การเดินทางจากกรุงเทพมหานครตามถนนเพชรเกษมมายังจังหวัดระนอง ระยะทางประมาณ ๕๖๘ กิโลเมตร และการเดินทางจากตัวเมืองระนองตามถนนเพชรเกษมมายังสำนักงานเทศบาลตำบลหงาว ระยะทางประมาณ ๑๔ กิโลเมตร

(๒) เครื่องบิน สามารถเดินทางมายังจังหวัดระนองได้โดยเครื่องบิน ของสายการบินบริษัทนกแอร์ และสายการบินบริษัท แอร์ เอเชีย ให้บริการทุกวัน

(๓) รถยนต์ สามารถเดินทางมายังจังหวัดระนองได้โดยรถประจำทางปรับอากาศ และรถประจำทางแบบธรรมดา ซึ่งมีทุกวัน ดังนี้

#### (๓.๑) แบบปรับอากาศ

- ปรับอากาศชั้น ๑ กรุงเทพฯ - ระนอง ของบริษัทโชคอนันต์ทัวร์ บริษัทนิวมิตรทัวร์ บริษัทสมบัติทัวร์ และบริษัทขนส่ง จำกัด (บขส.)

- ปรับอากาศชั้น ๒ ของบริษัทขนส่ง จำกัด (บขส.) มีหลายเที่ยวที่สามารถมาจังหวัดระนอง ได้แก่ กรุงเทพฯ - ระนอง , กรุงเทพฯ - พังงา และกรุงเทพฯ - ภูเก็ต

(๓.๒) แบบธรรมดา (ไม่มีเครื่องปรับอากาศ) ได้แก่ กรุงเทพฯ - ระนอง , กรุงเทพฯ - ภูเก็ต, กรุงเทพฯ - พังงา

(๔) รถประจำทาง การเดินทางมายังเทศบาลตำบลหงาว สามารถเดินทางจากตัวเมืองระนองโดยรถประจำทาง ดังนี้

(๔.๑) รถประจำทางสายสั้นภายในจังหวัด ได้แก่ ระนอง - ท่าฉาง, ระนอง - ท่าต้นสน และระนอง - กะเปอร์

(๔.๒) รถประจำทางสายยาว ได้แก่ ชุมพร - ภูเก็ต , ระนอง - ภูเก็ต , ระนอง - กระบี่ ระนอง - สุราษฎร์, ระนอง - หาดใหญ่ เป็นต้น

**๕.๒ การไฟฟ้า** มีการไฟฟ้าส่วนภูมิภาคจังหวัดระนอง ให้บริการไฟฟ้าครอบคลุมทั้งเขตเทศบาล ในส่วนเทศบาลรับผิดชอบในการจัดให้มีไฟฟ้าแสงสว่างหรือไฟฟ้าสาธารณะตามถนน ตรอก ซอกซอยต่าง ๆ ตลอดจนงานติดตั้ง ซ่อมแซม ดูแลรักษาไฟฟ้าสาธารณะรวมถึงการขยายเขตไฟฟ้า โดยเทศบาลออกค่าใช้จ่ายให้การไฟฟ้าส่วนภูมิภาคจังหวัดระนองมาดำเนินการให้

**๕.๓ การประปา** เทศบาลตำบลหงาว มีกิจการประปาที่ดำเนินการโดยเทศบาล ตั้งอยู่บริเวณหน้าวัดหงาวเริ่มดำเนินการตั้งแต่ปี ๒๕๒๕ สามารถผลิตน้ำประปาเพื่อจำหน่ายให้แก่ประชาชน ประมาณ ๕๐ ลูกบาศก์เมตร/ชั่วโมง และประมาณ ๕๐๐ ลูกบาศก์เมตร/วัน ปัจจุบันมีผู้ใช้น้ำประปา ๖๘๓ ครัวเรือน โดยแหล่งน้ำดิบในการผลิตน้ำประปาได้มาจากฝายคลองแพรกซ้าย

**๕.๔ โทรศัพท์** ในเขตเทศบาลตำบลหงาว มีชุมสายโทรศัพท์ ของ CAT และTOT พาดผ่านตลอดเส้นทางเพชรเกษม และมีสัญญาณโทรศัพท์มือถือครอบคลุมตลอดทั้งเขตเทศบาล

### ๕.๕ ไปรษณีย์/การสื่อสาร/การขนส่งวัสดุ ครุภัณฑ์

(๑) มีที่ทำการไปรษณีย์อนุญาต จำนวน ๑ แห่ง (เอกชนรับอนุญาตจากไปรษณีย์ระนอง)

(๒) เสาสัญญาณโทรศัพท์เคลื่อนที่ จำนวน ๑ จุด

(๓) ระบบหอกระจายข่าว จำนวน ๑ ระบบ (ระบบเสียงไร้สาย)

๖. ด้านเศรษฐกิจ ประชาชนในเขตเทศบาลเริ่มมีความเป็นอยู่ดีขึ้นกว่าสมัยก่อน จากการมีการกระจายรายได้ในชุมชน มีการเพิ่มขึ้นของร้านค้า ส่งผลให้สภาพความเป็นอยู่ของประชาชนดีขึ้นเพราะประชากรมีรายได้เพิ่มขึ้น ซึ่งส่วนมากจะประกอบอาชีพค้าขาย รับจ้าง และประชาชนบางส่วนเดินทางไปทำงานในเมืองเพื่อทำงานประจำส่งผลให้มีรายได้ประจำเพียงพอต่อค่าครองชีพ

๖.๑ การเกษตร มีประชาชนทำการเกษตรจำนวนหนึ่ง ในรูปของสวน คือ มีสวนมะม่วงหิมพานต์ (กาหยู) ซึ่งสามารถสร้างรายได้ให้ประชาชนในท้องถิ่นได้มากพอสมควร

๖.๒ การประมง ในเขตเทศบาลตำบลหงาว ไม่มีประชาชนที่ประกอบอาชีพประมง แต่จะออกไปรับจ้างทำอาชีพประมงในพื้นที่ใกล้เคียง เช่น ทำนากุ้ง (เลี้ยงกุ้ง) ในพื้นที่บ้านท่าฉาง บ้านล่าง เขตองค์การบริหารส่วนตำบลหงาว

๖.๓ การปศุสัตว์ การปศุสัตว์ในเขตเทศบาล ส่วนใหญ่ไม่ได้ทำเป็นอุตสาหกรรมหรือฟาร์ม ชาวบ้านเลี้ยงสัตว์เป็นอาชีพเสริม หรือไว้สำหรับรับประทานเอง เช่น แพะ วัว เป็ด ไก่วง ไก่พื้นเมือง เป็นต้น

#### ๖.๔ การบริการ

|                             |               |
|-----------------------------|---------------|
| - รีสอร์ท                   | จำนวน ๑ แห่ง  |
| - คลินิก                    | จำนวน ๑ แห่ง  |
| - ป้ายปลอด                  | จำนวน ๒ แห่ง  |
| - ร้านอาหาร                 | จำนวน ๑๑ แห่ง |
| - ร้านเสริมสวย/ตัดผมชาย     | จำนวน ๗ แห่ง  |
| - ร้านซ่อมรถจักรยานยนต์     | จำนวน ๓ แห่ง  |
| - ร้านบริการล้าง อัด ฉีด รถ | จำนวน ๑ แห่ง  |

#### ๖.๕ การท่องเที่ยว

##### สถานที่ท่องเที่ยวในเขตเทศบาล

(๑) อุทยานวังมัจฉา วัดบ้านหงาว มีพันธุ์ปลาน้ำจืดหลายชนิดซึ่งมีขนาดใหญ่มาก ประชาชนในตัวเมืองระนอง รวมทั้งนักท่องเที่ยวต่างจังหวัดนิยมเข้ามาให้อาหารปลา

(๒) ภูเขาหญ้าวัดบ้านหงาว เป็นภูเขาหญ้าที่อยู่หลังวัดบ้านหงาว มีบันไดคอนกรีตเพื่อขึ้นไปบนยอดเขา ซึ่งบนยอดเขาจะเป็นพื้นที่ราบแบบภูเขาตัดลักษณะคล้ายแผ่นดินที่ประเทศไทย บนยอดเขาจะมองเห็นทิวทัศน์สวยงามทั้งน้ำตกหงาว ภูเขาหญ้า ทะเล ตัวเมืองตำบลหงาว ซึ่งในวันออกพรรษา จะมีพิธีตักบาตรเทโวโรหณะ โดยพระภิกษุสามเณรจะเดินลงมาจากยอดเขา และรับตักบาตรจากประชาชน

(๓) ร้านโรตี แกงกะหรี่ ไก่ทอด ไม่ใช่เป็นสถานที่ท่องเที่ยว แต่เป็นร้านอาหารของชาวไทยมุสลิมซึ่งทั้งคนระนอง คนต่างจังหวัดและนักท่องเที่ยวให้ต้องมาลองลิ้มชิมรสจำนวนมาก

### สถานที่ท่องเที่ยวนอกเขตเทศบาล แต่อยู่บริเวณใกล้เคียง

(๑) อุทยานแห่งชาติน้ำตกหงาว เมื่อเดินทางจากอำเภอเมืองระนองมาทางทิศใต้ตามถนนเพชรเกษม ประมาณ ๑๓ กิโลเมตร น้ำตกหงาวเป็นน้ำตกที่ไหลลงมาจากสันเขาสูงชัน สามารถมองเห็นได้ในระยะไกล สัตว์ที่น่าสนใจที่พบได้บริเวณน้ำตกหงาว ได้แก่ ปูเจ้าฟ้า ลักษณะเด่นของ ปูเจ้าฟ้า คือ กระดองและก้ามเป็นสีขาว บริเวณปากและเขี้ยว และขาทั้งสี่คู่ เป็นสีม่วงดำ นอกจากนี้เป็นแหล่งที่พบกล้วยไม้ชนิดหนึ่ง มีชื่อว่า “เอื้องเงินหลวง” หรือดอกโกมาซุม ซึ่งเป็นดอกไม้ประจำจังหวัดระนอง ช่วงที่เหมาะสมสำหรับการท่องเที่ยว คือ ในช่วงระหว่างเดือนพฤศจิกายน - เมษายน

(๒) ภูเขาหญ้า หรือที่คนระนองเรียกในนามเขาหัวล้าน อยู่ตรงกันข้ามกับ น้ำตกหงาว เป็นภูเขาที่มีแต่หญ้าขึ้นปกคลุมทั้งเขา ไม่มีต้นไม้ใหญ่ขึ้นเหมือนภูเขาทั่วไป ในช่วงฤดูฝนจะเป็นท้องทุ่งและภูเขาหญ้าสีเขียวสดใส ส่วนในช่วงฤดูร้อนหญ้าจะตาย ภูเขาจะดูเป็นสีน้ำตาล ที่ราบเชิงเขามีทางเดินเท้า สำหรับนักท่องเที่ยวขึ้นมาสู่บนสันเขาเพื่อชมทิวทัศน์โดยรอบ

(๓) ศูนย์วิจัยป่าชายเลนหงาว ได้รับการประกาศจากองค์การยูเนสโก ให้เป็นเขตสงวนชีวมณฑล การเดินทางจากเทศบาลตำบลหงาวเดินทางไปตามถนนประชาพิทักษ์ไปยังบ้านล่างซึ่งอยู่ในเขตอบต.หงาว อยู่ห่างจากตัวเมืองระนองประมาณ ๑๕ กิโลเมตร ป่าชายเลนหงาวเป็นแหล่งเกิดและเติบโตของสัตว์ ทะเลนาชนิด ก่อนที่จะแข็งแรงและอาศัยหากินในทะเล ที่ศูนย์วิจัยป่าชายเลนหงาว ได้จัดเจ้าหน้าที่ไว้เข้าชมธรรมชาติ ทั้งพรรณไม้ป่าและสัตว์ป่า การทัศนศึกษาในเขตป่าชายเลนนี้ ต้องทำหนังสือถึงหัวหน้าศูนย์วิจัยป่าชายเลนหงาว ๑๘๕ หมู่ที่ ๔ บ้านล่าง ตำบลหงาว อำเภอเมือง จังหวัดระนอง ๘๕๐๐๐ โทร. ๐-๗๗๘๔-๘๓๙๒

(๔) อุทยานแห่งชาติหมู่เกาะระนอง ซึ่งเดิมคือ อุทยานแห่งชาติหมู่เกาะพยาม การเดินทางจากเทศบาลตำบลหงาวเดินทางไปตามถนนประชาพิทักษ์ไปยังบ้านล่างซึ่งอยู่ในเขต อบต.หงาว เป็นเกาะขนาดใหญ่ พื้นที่ประมาณ ๓๕ ตารางกิโลเมตร เป็นแหล่งผลิตเม็ดมะม่วงหิมพานต์ที่มีคุณภาพดี จนขึ้นชื่อว่าเป็นแหล่ง กาหยูหวานของจังหวัดระนอง สำหรับผู้ที่ชื่นชอบการดำน้ำดูปะการัง เกาะพยาม ถือเป็นแหล่งดูปะการังที่สมบูรณ์ สวยงาม และด้านทิศตะวันออกของเกาะไม่มีหาดทราย แต่มีความอุดมสมบูรณ์ของป่าชายเลน และมีชาวเลเผ่ามอแกนมาอาศัยอยู่เป็นบางครั้ง บนเกาะพยามมีที่พักบริการนักท่องเที่ยว

#### ๖.๖ อุตสาหกรรม เป็นอุตสาหกรรมในครัวเรือน ไม่ได้เป็นรูปแบบโรงงานอุตสาหกรรม

- โรงงาน ๒ โรง ได้แก่ โรงงานกะเทาะเมล็ดมะม่วงหิมพานต์ และโรงงานทำอิฐบล็อกซีเมนต์
- อู่ซ่อมรถยนต์ ๑ แห่ง
- อู่ซ่อมมอเตอร์ไซด์ ๓ แห่ง

#### ๖.๗ การพาณิชย์และกลุ่มอาชีพ

##### (๑) การพาณิชย์

- ร้านค้าทั่วไป จำนวน ๒๖ แห่ง
- ร้านอาหาร จำนวน ๘ แห่ง
- ร้านสะดวกซื้อ (เซเว่น อีเลฟเว่น) จำนวน ๑ แห่ง

๖.๘ แรงงาน ในเขตเทศบาลตำบลหงาว พื้นที่ส่วนมากเป็นที่อยู่อาศัย ประชาชนส่วนมากไปรับจ้างทำงานนอกพื้นที่ หรือในตัวเมืองที่มีโรงงานอุตสาหกรรม บริษัท ห้างร้านใหญ่ ๆ ที่มีการจ้างแรงงานเยอะ

### ๗. ศาสนา ประเพณี วัฒนธรรม

๗.๑ การนับถือศาสนา ประชาชนส่วนใหญ่นับถือศาสนาพุทธ ประมาณร้อยละ ๙๐ และมีประชาชนนับถือ อิสลามประมาณร้อยละ ๑๐

(๑) มีวัด จำนวน ๑ แห่ง ได้แก่ วัดบ้านหงาว

(๒) มีมัสยิด จำนวน ๑ แห่ง อยู่ในซอยประชาพิทักษ์ ๕

๗.๒ ประเพณี และงานประจำปี ในเขตเทศบาลตำบลหงาวจะมีประเพณีดั้งเดิม คือ

(๑) ประเพณีสวดกลางบ้าน เป็นประเพณีที่แต่ละท้องถื่นในจังหวัดภาคใต้ ได้มีการปฏิบัติกันมาตั้งแต่โบราณ คล้ายเป็นการทำบุญสะเดาะเคราะห์ มีพิธีกรรมทางศาสนา เพื่อสวดกลางบ้านปัดเป่าโรคภัยตามความเชื่อ กิจกรรมเลี้ยงน้ำชา เพื่อหารายได้ไปใช้ในกิจการสาธารณะประโยชน์ของตำบล ตลอดจนกิจกรรมด้านความบันเทิง โดยจะจัดขึ้นในเดือนมีนาคม ของทุกปี

(๒) ประเพณีตักบาตรเทโวโรหณะ ซึ่งโดดเด่น คือ จะมีประชาชนร่วมตักบาตร โดยมีนักเรียนนักศึกษาแต่งตัวเป็นนางฟ้า ทหารแต่งตัวเป็นเทวดามาร่วมมหาบุษยกที่ประทับรูปเหมือนของพระพุทธเจ้าปางอุ้มบาตร พระสงฆ์ สามเณรจะลงมาจากภูเขาหญ้าหลังวัด เปรียบเสมือนเดินลงมาจกสวรรค์เพื่อรับบิณฑบาตโปรดญาติโยมบริเวณเชิงภูเขาหญ้า บริเวณวัดบ้านหงาว และมีประชาชนจำนวนมาก รอใส่บาตร หลังจากพระฉันเพลแล้วจะมีการฟังเทศน์ฟังธรรม ได้กำหนดวันจัดงานวันแรม ๑ ค่ำ เดือน ๑๑ ของทุกปี (ช่วงเดือนตุลาคมของทุกปี)

(๓) ประเพณีลอยกระทง จะตรงกับวันขึ้น ๑๕ ค่ำ เดือน ๑๑ ตามปฏิทินจันทรคติไทย ประเพณีนี้กำหนดขึ้นมาเพื่อเป็นพุทธบูชาและขอขมาต่อพระแม่คงคา บ้างก็เชื่อเป็นการสะเดาะเคราะห์ ก็จะมีการจัดสถานที่ให้ประชาชนได้มาลอยกระทง กิจกรรมรื่นเริงและมหรสพควบคู่ไปด้วย โดยจะจัดขึ้นในเดือนพฤศจิกายน ของทุกปี

(๔) ประเพณีวันสงกรานต์ วันผู้สูงอายุ และวันครอบครัว วันสงกรานต์ หรือวันปีใหม่ไทย ส่วนมากก็จะตรงกับวันที่ ๑๓ เมษายน ซึ่งถือเป็นประเพณีที่สืบทอดกันมาแต่โบราณ ประกอบกับมติคณะรัฐมนตรี เมื่อวันที่ ๑๔ ธันวาคม ๒๕๒๕ กำหนดให้วันที่ ๑๓ เมษายนของทุกปี เป็นวันผู้สูงอายุแห่งชาติ และคณะกรรมการจัดงานวันผู้สูงอายุแห่งชาติกำหนดให้ตลอดเดือนเมษายนเป็นเดือนแห่งการจัดกิจกรรมผู้สูงอายุ ก็จะมีการจัดกิจกรรมให้ผู้สูงอายุได้พบปะสังสรรค์และร่วมทำกิจกรรมนันทนาการเป็นการเสริมสร้างสุขภาพกายและจิตใจให้แก่ผู้สูงอายุ โดยจะจัดขึ้นก่อนเทศกาลสงกรานต์ ของทุกปี

(๕) ประเพณีวันอาสาฬหบูชาและวันเข้าพรรษา “วันอาสาฬหบูชา” ซึ่งจะตรงกับวันขึ้น ๑๕ ค่ำ เดือน ๘ ของทุกปี เป็นวันคล้ายวันที่พระพุทธเจ้า ทรงแสดงปฐมเทศนา จึงเป็นวันหนึ่งที่มีความสำคัญของพุทธศาสนา และวันเข้าพรรษา ซึ่ง “เข้าพรรษา” แปลว่า “พักฝน” หมายถึง พระภิกษุสงฆ์ต้องอยู่ประจำ ณ วัดใดวัดหนึ่งระหว่างฤดูฝน โดยในวันดังกล่าวก็จะมีการจัดกิจกรรมหล่อเทียนพรรษา สมโภชเทียนพรรษา และจัดริ้วขบวนแห่เทียนพรรษา ไปยังวัดบ้านหวาว โดยจะจัดขึ้นในเดือนกรกฎาคม ของทุกปี

(๖) ประเพณีวันขึ้นปีใหม่ ในประเทศไทยถือเป็นประเพณีหรือเทศกาลส่งความสุขและสนุกสนาน รื่นเริง และเป็นช่วงเวลาหนึ่งของปีที่คนในครอบครัวจะทำกิจกรรมร่วมกัน เช่น ทำบุญตักบาตร เพื่อความเป็นสิริมงคลของตนเองและครอบครัว โดยจะจัดขึ้นในวันที่ ๑ มกราคม ของทุกปี

### ๗.๓ ภูมิปัญญาท้องถิ่น ภาษาถิ่น

๗.๓.๑ ภูมิปัญญาท้องถิ่น ในเขตเทศบาลตำบลหวาว จะมีภูมิปัญญาท้องถิ่นที่ได้มีการอนุรักษ์ และสืบทอดกันมาจนถึงปัจจุบัน เช่น

| ด้านอาชีพ                         | ด้านอาหาร                 | ด้านอาชีพศิลปวัฒนธรรม                | ด้านแพทย์แผนไทย |
|-----------------------------------|---------------------------|--------------------------------------|-----------------|
| กาหยาแบบโบราณ<br>(มะม่วงหิมพานต์) | โรตีสี                    | ลิเกป่า                              | การบีบเส้น      |
| การทำไม้กวาดดอกอ้อ                | ฮกโก้ย (ขนมถ้วยฟู)        | รำกลองยาว,ระบำร่อน<br>แร่,ระบำแร่นอง | กวาดยาเด็ก      |
| ชุดเลียงร่อนแร่                   | ปาถ่องโก้ (ขนมหน้าขึ้น)   |                                      |                 |
| การทำเหมืองแร่และการร่อนแร่       | อาโป้ง                    |                                      |                 |
|                                   | ยาวเย                     |                                      |                 |
|                                   | ลอกย้อย                   |                                      |                 |
|                                   | ปลาแฉม                    |                                      |                 |
|                                   | บิ๋ท่ายบัก                |                                      |                 |
|                                   | ไซท้าวโก้ย (ขนมหัวผักกาด) |                                      |                 |
|                                   | แอ่จี                     |                                      |                 |

๗.๓.๒ ภาษาถิ่น ประชาชนในเขตเทศบาลส่วนมากร้อยละ ๙๐ จะสื่อสารกันด้วยภาษาใต้ เช่น

| คำ           | ความหมาย   |
|--------------|------------|
| ๑. โกปี้     | กาแฟ       |
| ๒. เปรว      | ป่าช้า     |
| ๓. พุงปลา    | ไตปลา      |
| ๔. ยิก       | ไล่        |
| คำ           | ความหมาย   |
| ๕. ดีปลี     | พริก       |
| ๖. ลอกอ      | มะละกอ     |
| ๗. หย่านัด   | สับประรด   |
| ๘. หรอย      | อร้อย      |
| ๙. สัมนาว    | มะนาว      |
| ๑๐. หยบ      | ช้อน , แอบ |
| ๑๑. หย่ามู้  | ฝรั่ง      |
| ๑๒. อยาก     | หิว        |
| ๑๓. ซี้หมื่น | ขมื่น      |
| ๑๔. แخب      | รีบ        |
| ๑๕. ซี้หก    | โกหก       |
| ๑๖. เคย      | กะปิ       |
| ๑๗. ไคว้     | ตะไคร้     |
| ๑๘. ครกเปื่อ | ครก        |

๗.๔ OTOP สินค้าพื้นเมือง และของที่ระลึก

(๑) สินค้าพื้นเมือง

๑. กาหยูเผาแบบโบราณ (มะม่วงหิมพานต์)
๒. น้ำกาหยู (มะม่วงหิมพานต์)
๓. โรตีสี

(๒) ของที่ระลึก

๑. พวงกุญแจรูปกาหยู (มะม่วงหิมพานต์)

#### ๘. ทรัพยากรธรรมชาติ

๘.๑ น้ำ มีหนอง บึง จำนวน ๔ แห่ง ได้แก่ วัดบ้านหงาว ข้างทางเข้าวัดบ้านหงาว บริเวณถนนมิตรสัมพันธ์ ๑ และในซอยประชาพิทักษ์ ๙ และคลอง จำนวน ๒ คลอง ได้แก่ คลองหงาว และคลองหงาวน้อย

##### (๑) แหล่งน้ำธรรมชาติ

๑) หนอง บึง จำนวน ๔ แห่ง ได้แก่ วัดบ้านหงาว ข้างทางเข้าวัดบ้านหงาว บริเวณถนนมิตรสัมพันธ์ ๑ และในซอยประชาพิทักษ์ ๙

๒) คลอง จำนวน ๒ คลอง ได้แก่ คลองหงาว และคลองหงาวน้อย

๘.๒ ป่าไม้ ในเขตพื้นที่เทศบาลที่พบเห็นได้ชัดเจน ก็คือ ต้นไม้ตามแนวถนนสวนหย่อมในชุมชน บ้านเรือน วัด โรงเรียน

๘.๓ ภูเขา ในเขตพื้นที่เทศบาลก็จะมีภูเขาหญ้า หรือที่คนระนองเรียกในนามเขาหัวล้าน อยู่ตรงกันข้ามกับ น้ำตกหงาว เป็นภูเขาที่มีแต่หญ้าขึ้นปกคลุมทั้งเขา ไม่มีต้นไม้ใหญ่ขึ้นเหมือนภูเขาทั่วไป ในช่วงฤดูฝนจะเป็นท้องทุ่งและภูเขาหญ้าสีเขียวสดใส ส่วนในช่วงฤดูร้อนหญ้าจะตาย ภูเขาจะดูเป็นสีน้ำตาล ที่ราบเชิงเขามีทางเดินเท้า สำหรับนักท่องเที่ยวขึ้นมาสู่บนสันเขาเพื่อชมทิวทัศน์โดยรอบ

๘.๔ ทรัพยากรธรรมชาติที่สำคัญของเทศบาลตำบลหงาว คือ ภูเขาหญ้าหรือที่คนระนองเรียกในนามเขาหัวล้าน อยู่ตรงกันข้ามกับ น้ำตกหงาว เป็นภูเขาที่มีแต่หญ้าขึ้นปกคลุมทั้งเขา ไม่มีต้นไม้ใหญ่ขึ้นเหมือนภูเขาทั่วไป ในช่วงฤดูฝนจะเป็นท้องทุ่งและภูเขาหญ้าสีเขียวสดใส ส่วนในช่วงฤดูร้อนหญ้าจะตาย ภูเขาจะดูเป็นสีน้ำตาล ที่ราบเชิงเขามีทางเดินเท้า สำหรับนักท่องเที่ยวขึ้นมาสู่บนสันเขาเพื่อชมทิวทัศน์โดยรอบ

## ส่วนที่ ๒

### ยุทธศาสตร์การพัฒนาเทศบาลตำบลหางา

#### ๑. ความสัมพันธ์ระหว่างแผนพัฒนาระดับมหภาค

##### ๑.๑ แผนยุทธศาสตร์ชาติ ๒๐ ปี

วิสัยทัศน์: “ประเทศไทยมีความมั่นคง มั่งคั่ง ยั่งยืน เป็นประเทศพัฒนาแล้ว ด้วยการพัฒนาตามปรัชญาเศรษฐกิจพอเพียง” หรือเป็นคติพจน์ ประจำชาติว่า “มั่นคง มั่งคั่ง ยั่งยืน”

|                            |  |
|----------------------------|--|
| <p><b>ความมั่นคง</b></p>   | <ul style="list-style-type: none"> <li>- การมีความมั่นคงปลอดภัย จากภัยและการเปลี่ยนแปลงทั้งภายในประเทศและภายนอกประเทศในทุกระดับ ทั้งระดับประเทศ สังคม ชุมชน ครัวเรือน และปัจเจกบุคคล และมีความมั่นคงในทุกมิติ ทั้งมิติเศรษฐกิจ สังคม สิ่งแวดล้อม และการเมือง- ประเทศมีความมั่นคงในเอกราชและอธิปไตย มีสถาบันชาติ ศาสนา พระมหากษัตริย์ที่เข้มแข็งเป็นศูนย์กลางและเป็นที่ยึดเหนี่ยวจิตใจของประชาชน ระบบการเมืองที่มั่นคงเป็นกลไกที่นำไปสู่การบริหารประเทศที่ต่อเนื่องและโปร่งใสตามหลักธรรมาภิบาล- สังคมมีความปรองดองและความสามัคคี สามารถนึกกำลังเพื่อพัฒนาประเทศ ชุมชน มีความเข้มแข็ง ครอบครัวมีความอบอุ่น</li> <li>- ประชาชนมีความมั่นคงในชีวิต มีงานและรายได้ที่มั่นคงพอเพียงกับการดำรงชีวิตมีที่อยู่อาศัยและความปลอดภัยในชีวิตทรัพย์สิน</li> <li>- ฐานทรัพยากรและสิ่งแวดล้อม มีความมั่นคงของอาหาร พลังงาน และน้ำ</li> </ul> |
| <p><b>ความมั่งคั่ง</b></p> | <ul style="list-style-type: none"> <li>- ประเทศไทยมีการขยายตัวของเศรษฐกิจอย่างต่อเนื่อง จนเข้าสู่กลุ่มประเทศรายได้สูง ความเหลื่อมล้ำของการพัฒนาลดลง ประชากรได้รับผลประโยชน์จากการพัฒนาอย่างเท่าเทียมกันมากขึ้น</li> <li>- เศรษฐกิจมีความสามารถในการแข่งขันสูง สามารถสร้างรายได้ทั้งจากภายในและภายนอกประเทศ สร้างฐานรากเศรษฐกิจและสังคมแห่งอนาคต และเป็นจุดสำคัญของการเชื่อมโยงในภูมิภาคทั้งการคมนาคมขนส่ง การผลิต การค้า การลงทุน และการทำธุรกิจ มีบทบาทสำคัญในระดับภูมิภาคและระดับโลก เกิดสายสัมพันธ์ทางเศรษฐกิจและการค้าอย่างมีพลัง</li> <li>- ความสมบูรณ์ในทุนที่จะสามารถสร้างการพัฒนาต่อเนื่อง ได้แก่ ทุนมนุษย์ ทุนทางปัญญา ทุนทางการเงิน ทุนทางสังคม และทุนทรัพยากรธรรมชาติและสิ่งแวดล้อม</li> </ul>  |
| <p><b>ความยั่งยืน</b></p>  | <ul style="list-style-type: none"> <li>- การพัฒนาที่สามารถสร้างความเจริญ รายได้ และคุณภาพชีวิตของประชาชนให้เพิ่มขึ้นอย่างต่อเนื่อง ซึ่งเป็นการเจริญเติบโตของเศรษฐกิจที่ไม่ใช้ทรัพยากรธรรมชาติเกินพอดีไม่สร้างมลภาวะต่อสิ่งแวดล้อมจนเกินความสามารถในการรองรับและเยียวยาของระบบนิเวศน์</li> <li>- การผลิตและการบริโภคเป็นมิตรกับสิ่งแวดล้อม และสอดคล้องกับกฎระเบียบของประชาคมโลกซึ่งเป็นที่ยอมรับร่วมกัน ความอุดมสมบูรณ์ของทรัพยากรธรรมชาติและสิ่งแวดล้อมมีคุณภาพดีขึ้น คนมีความรับผิดชอบต่อสังคม มีความเอื้ออาทร เสียสละเพื่อผลประโยชน์ส่วนรวม</li> <li>- มุ่งประโยชน์ส่วนรวมอย่างยั่งยืน ให้ความสำคัญกับการมีส่วนร่วมของประชาชนทุกภาคส่วน เพื่อการพัฒนาในทุกระดับอย่างสมดุล มีเสถียรภาพ และยั่งยืน</li> <li>- ประชาชนทุกภาคส่วนในสังคมยึดถือและปฏิบัติตามปรัชญาของเศรษฐกิจพอเพียง</li> </ul>                                 |

เพื่อให้ยุทธศาสตร์ชาติบรรลุวิสัยทัศน์ “ความมั่นคง มั่งคั่ง และยั่งยืน” มียุทธศาสตร์หลัก ๖ ยุทธศาสตร์ประกอบด้วย

**๑. ยุทธศาสตร์ด้านความมั่นคง** มีกลยุทธ์ ประกอบด้วย

- ๑) เสริมสร้างความมั่นคงของสถาบันชาติ ศาสนา และการปกครองระบอบประชาธิปไตยที่มีพระมหากษัตริย์เป็นประมุข
- ๒) สร้างศักยภาพการผนีกกำลังประเทศ
- ๓) พัฒนากลไก มาตรการและความร่วมมือระหว่างประเทศทุกระดับ
- ๔) รักษาความมั่นคงของฐานทรัพยากรธรรมชาติสิ่งแวดล้อม และผลประโยชน์แห่งชาติ
- ๕) ปฏิรูปกลไกการบริหารประเทศ

**๒. ยุทธศาสตร์การสร้างความสามารถในการแข่งขัน**มีกลยุทธ์ ประกอบด้วย

- ๑) การพัฒนาสมรรถนะทางเศรษฐกิจ ส่งเสริมการค้าการลงทุน พัฒนาสู่ชาติการค้า
- ๒) การพัฒนาภาคการผลิตและบริการ เสริมสร้างฐานการผลิตเข้มแข็งยั่งยืน และส่งเสริมเกษตรกรรรายย่อยสู่เกษตรยั่งยืนเป็นมิตรกับสิ่งแวดล้อม
- ๓) การพัฒนาผู้ประกอบการและเศรษฐกิจชุมชน พัฒนาทักษะผู้ประกอบการ ยกกระดับผลิตภาพแรงงานและพัฒนา SMEs สู่สากล
- ๔) การพัฒนาพื้นที่เศรษฐกิจพิเศษและเมือง พัฒนาเขตเศรษฐกิจพิเศษชายแดน และพัฒนาระบบเมืองศูนย์กลางความเจริญ
- ๕) การลงทุนพัฒนาโครงสร้างพื้นฐาน ด้านการขนส่งความมั่นคงและพลังงาน ระบบเทคโนโลยีสารสนเทศ และการวิจัยและพัฒนา
- ๖) การเชื่อมโยงกับภูมิภาคและเศรษฐกิจโลก สร้างความเป็นหุ้นส่วนการพัฒนา กับนานาชาติประเทศ ส่งเสริมให้ไทยเป็นฐานของการประกอบธุรกิจ ฯลฯ

**๓. ยุทธศาสตร์การพัฒนาและเสริมสร้างศักยภาพคน** มีกลยุทธ์ ประกอบด้วย

- ๑) การพัฒนาศักยภาพคนตลอดช่วงชีวิตให้สนับสนุนการเจริญเติบโตของประเทศ
- ๒) การยกระดับคุณภาพการศึกษาและการเรียนรู้ให้มีคุณภาพ เท่าเทียม ทั่วถึง
- ๓) การเสริมสร้างให้คนมีสุขภาวะที่ดี
- ๔) การสร้างความอยู่ดีมีสุขของครอบครัว

**๔. ยุทธศาสตร์ด้านการสร้างโอกาสความเสมอภาคและเท่าเทียมทางสังคม** มีกลยุทธ์ ประกอบด้วย

- ๑) สร้างความมั่นคงและลดความเหลื่อมล้ำทางด้านเศรษฐกิจและสังคม
- ๒) พัฒนาระบบบริการและบริหารจัดการสุขภาพ
- ๓) สร้างสภาพแวดล้อมและนวัตกรรมที่เอื้อต่อการดำรงชีวิตในสังคมสูงวัย
- ๔) สร้างความเข้มแข็งของสถาบันทางสังคมและทุนทางวัฒนธรรมและความเข้มแข็งของชุมชน
- ๕) การพัฒนาการสื่อสารมวลชนให้เป็นกลไกในการสนับสนุนการพัฒนา

**๕. ยุทธศาสตร์ด้านการสร้างการเติบโตบนคุณภาพชีวิตที่เป็นมิตรต่อสิ่งแวดล้อม** มีกลยุทธ์ประกอบด้วย

- ๑) การจัดระบบอนุรักษ์ พื้่นฟู ป้องกันการทำลายและใช้ประโยชน์ทรัพยากรธรรมชาติ
- ๒) การวางระบบบริหารจัดการน้ำให้มีประสิทธิภาพ
- ๓) การพัฒนาและใช้พลังงานที่เป็นมิตรกับสิ่งแวดล้อม
- ๔) การพัฒนาเมืองอุตสาหกรรมเชิงนิเวศและเมืองที่เป็นมิตรกับสิ่งแวดล้อม
- ๕) การร่วมลดปัญหาโลกร้อนและปรับตัวให้พร้อมรับการเปลี่ยนแปลงสภาพภูมิอากาศ
- ๖) การใช้เครื่องมือทางเศรษฐศาสตร์ และนโยบายการคลังเพื่อสิ่งแวดล้อม

**๖. ยุทธศาสตร์ด้านการปรับสมดุลและพัฒนาระบบการบริหารจัดการภาครัฐ** มีกลยุทธ์ ประกอบด้วย

- ๑) การปรับปรุงการบริหารจัดการรายได้และรายจ่ายของภาครัฐ
- ๒) ปรับปรุงบทบาท ภารกิจ และโครงสร้างของหน่วยงานภาครัฐ
- ๓) การวางระบบบริหารงานราชการแบบบูรณาการ
- ๔) การพัฒนาระบบบริหารจัดการกำลังคนและพัฒนาบุคลากรภาครัฐ
- ๕) การต่อต้านการทุจริตและประพฤติมิชอบ
- ๖) การพัฒนาระบบการให้บริการประชาชนของหน่วยงานภาครัฐ
- ๗) การปรับปรุงแก้ไข กฎหมาย และระเบียบ ข้อบังคับที่ล้าสมัย

**๑.๒ แผนพัฒนาเศรษฐกิจและสังคมแห่งชาติ ฉบับที่ ๑๒ (พ.ศ. ๒๕๖๐ -๒๕๖๔)**

**หลักการสำคัญ** แผนพัฒนาเศรษฐกิจและสังคมแห่งชาติ ฉบับที่ ๑๒ อยู่บนพื้นฐานของยุทธศาสตร์ชาติ ๒๐ปี (พ.ศ.๒๕๖๐ -๒๕๗๙) โดยหลักการสำคัญของแผนพัฒนาเศรษฐกิจและสังคมแห่งชาติ ฉบับที่ ๑๒ ประกอบด้วย

๑) ยึดหลักปรัชญา “เศรษฐกิจพอเพียง” ต่อเนื่องจากแผนพัฒนาเศรษฐกิจและสังคมแห่งชาติ ฉบับที่ ๑๑ เพื่อให้เกิดการพัฒนาในทุกมิติอย่างสมดุลผสมผล มีความพอประมาณ และมีระบบภูมิคุ้มกัน และการบริหารจัดการความเสี่ยงที่ดี

๒) ยึด “คนเป็นศูนย์กลางการพัฒนา” มุ่งสร้างคุณภาพชีวิตและสุขภาวะที่ดีสำหรับคนไทย พัฒนาคนให้มีความเป็นคนที่สมบูรณ์มีวินัย ใฝ่รู้ มีความรู้ มีทักษะ มีความคิดสร้างสรรค์ มีทัศนคติที่ดี รับผิดชอบต่อสังคม มีจริยธรรมและคุณธรรมพัฒนาคนทุกช่วงวัย และเตรียมความพร้อมเข้าสู่สังคมผู้สูงอายุ อย่างมีคุณภาพ

๓) ยึด “วิสัยทัศน์ภายใต้ยุทธศาสตร์ชาติ ๒๐ ปี” มาเป็นกรอบของวิสัยทัศน์ประเทศไทยใน แผนพัฒนาเศรษฐกิจและสังคมแห่งชาติ ฉบับที่ ๑๒

๔) ยึด “เป้าหมายอนาคตประเทศไทยปี ๒๕๗๙” เป็นกรอบการกำหนดเป้าหมายที่จะบรรลุใน ๕ ปี แรก และเป้าหมายในระดับย่อยลงมา ควบคู่กับกรอบเป้าหมายที่ยั่งยืน

๕) ยึดหลักการนำไปสู่การปฏิบัติให้เกิดผลสัมฤทธิ์อย่างจริงจังใน ๕ ปี ต่อยอดไปสู่ผลสัมฤทธิ์ที่เป็นเป้าหมายระยะยาว

**วัตถุประสงค์และเป้าหมายการพัฒนาในช่วงแผนพัฒนาเศรษฐกิจและสังคมแห่งชาติ ฉบับที่ ๑๒**

**๑. วัตถุประสงค์**

๑) เพื่อวางรากฐานให้คนไทยเป็นคนมีสุขภาวะและสุขภาพที่ดี ตลอดจนเป็นคนเก่งที่มีทักษะ ความรู้ ความสามารถและพัฒนาตนเองได้ต่อเนื่องตลอดชีวิต

๒) เพื่อให้คนไทยมีความมั่นคงทางเศรษฐกิจและสังคมผู้ด้อยโอกาสได้รับการพัฒนาศักยภาพ รวมทั้งชุมชนมีความเข้มแข็งพึ่งพาตนเองได้

๓) เพื่อให้เศรษฐกิจเข้มแข็ง แข่งขันได้ มีเสถียรภาพ และมีความยั่งยืน

๔) เพื่อรักษาและฟื้นฟูทรัพยากรธรรมชาติ

๕) เพื่อให้การบริหารราชการแผ่นดินมีประสิทธิภาพ โปร่งใส และมีการทำงานเชิงบูรณาการ

๖) เพื่อให้มีการกระจายความเจริญไปสู่ภูมิภาค

๗) เพื่อผลักดันให้ประเทศไทยมีความเชื่อมโยงกับประเทศต่าง ๆ ได้อย่างสมบูรณ์และมีประสิทธิภาพ

## ๒.เป้าหมายรวมประกอบด้วย

- ๑) คนไทยมีคุณลักษณะเป็นคนไทยที่สมบูรณ์
  - ๒) ความเหลื่อมล้ำทางด้านรายได้และความยากจนลดลง
  - ๓) ระบบเศรษฐกิจมีความเข้มแข็งและแข่งขันได้
  - ๔) ทุนทางธรรมชาติและคุณภาพสิ่งแวดล้อมสามารถสนับสนุนการเติบโตที่เป็นมิตรกับสิ่งแวดล้อม
  - ๕) มีความมั่นคงในเอกราชและอธิปไตยและเพิ่มความเชื่อมั่นของนานาชาติต่อประเทศไทย
  - ๖) มีระบบบริหารจัดการภาครัฐที่มีประสิทธิภาพ โปร่งใส ตรวจสอบได้ กระจายอำนาจ และมีส่วนร่วมจากประชาชน

## ยุทธศาสตร์การพัฒนาประเทศ มี ๑๐ ยุทธศาสตร์ ประกอบด้วย

### ๑) ยุทธศาสตร์การเสริมสร้างและพัฒนาศักยภาพทุนมนุษย์

พัฒนาคนทุกช่วงวัยเพื่อให้คนไทยเป็นคน ดี คนเก่ง มีระเบียบวินัย และมีคุณภาพ ชีวิตที่ดี โดยเฉพาะการพัฒนาและดูแล ผู้สูงอายุที่จะมีส่วนสูงขึ้นไปในสังคมสูงวัย ทั้งการสร้างงานที่เหมาะสม การฟื้นฟู และ ดูแลสุขภาพโดยมีเป้าหมายและแนวทางการพัฒนา ประกอบด้วย

**เป้าหมายที่ ๑**คนไทยทุกกลุ่มวัยมีทักษะ และความรู้ความสามารถที่จะเป็นฐานใน การพัฒนา ประเทศ ซึ่งมีแนวทางการพัฒนา ประกอบด้วย

- ๑) ส่งเสริมให้เด็กปฐมวัยมีการพัฒนาทักษะสมอง และทักษะทางสังคมที่เหมาะสม
- ๒) พัฒนาเด็กวัยเรียนให้มีทักษะการคิดวิเคราะห์ คิดสร้างสรรค์ มีทักษะการทำงานและการ ใช้ชีวิตที่พร้อมเข้าสู่ตลาดงาน
- ๓) ส่งเสริมแรงงานให้มีความรู้และทักษะในการ ประกอบอาชีพที่สอดคล้องกับความต้องการ ของตลาดงาน
- ๔) พัฒนาศักยภาพของกลุ่มผู้สูงอายุให้มีโอกาส เข้าสู่ตลาดงานเพิ่มขึ้น
- ๕) การสร้างสภาพแวดล้อมและนวัตกรรม ที่เหมาะสมกับสังคมสูงวัย

**เป้าหมายที่ ๒**คนไทยมีการเรียนรู้ อย่างต่อเนื่องตลอดชีวิต ซึ่งมีแนวทางการพัฒนา ประกอบด้วย

- ๑) ขยายผลความร่วมมือระหว่าง สถาบันการศึกษา ภาคเอกชน และผู้เชี่ยวชาญในการ ยกกระดับคุณภาพการศึกษาสู่ความเป็นเลิศ
- ๒) ส่งเสริมระบบทวิภาคีหรือ สหกิจศึกษา
- ๓) พัฒนาคุณภาพครู
- ๔) พัฒนาสื่อการเรียนรู้ที่หลากหลาย
- ๕) ส่งเสริมการสร้างเครือข่าย ระหว่างบ้าน วัด โรงเรียนในการ พัฒนาแหล่งเรียนรู้ในชุมชน

**เป้าหมายที่ ๓**คนไทยมีพฤติกรรม เสี่ยงทางสุขภาพที่ลดลงและ มีคุณภาพชีวิตที่ดีขึ้น ซึ่งมีแนว การพัฒนา ประกอบด้วย

- ๑) พัฒนาคำความรู้ในการดูแลสุขภาพ ด้วยตนเอง
- ๒) พัฒนารูปแบบการออกกำลังกาย และโภชนาการ
- ๓) ควบคุมการส่งเสริมการตลาด ในผลิตภัณฑ์ที่ส่งผลเสียต่อ สุขภาพ
- ๔) สร้างกลไกในการจัดทำนโยบาย สาธารณะที่ต้องคำนึงถึง ผลกระทบต่อสุขภาพ

**เป้าหมายที่ ๔** คนไทยมีจิตสำนึกพลเมืองและมีค่านิยมตาม บรรทัดฐานที่ดีของสังคมไทย ซึ่งมี แนวทางการพัฒนา ประกอบด้วย

- ๑) การเสริมสร้างความอยู่ดีมีสุข ของสถาบันครอบครัวในการบ่มเพาะคนให้มีคุณภาพ
- ๒) การหล่อหลอมคนไทยให้มี ความเป็นพลเมืองที่ดี และภาค ฐรฺกึจทำฐรฺกึจเพื่อสังคม

**๒) ยุทธศาสตร์การสร้างความเป็นธรรมและลดความเหลื่อมล้ำในสังคม**

มุ่งเน้นการลดความเหลื่อมล้ำในทุกมิติเพื่อสร้างความปรองดองในสังคม การสร้างโอกาสให้ทุกคนใน สังคมไทยสามารถเข้าถึงทรัพยากร แหล่งทุนในการประกอบอาชีพ เพื่อยกระดับรายได้ และขับเคลื่อนเศรษฐกิจ ฐานราก โดยมีเป้าหมายและแนวทางการพัฒนา ประกอบด้วย

**เป้าหมายที่ ๑**ลดปัญหาความเหลื่อมล้ำด้านรายได้ของกลุ่มคนที่มีฐานะทางเศรษฐกิจสังคม แตกต่างกัน และแก้ไขปัญหา ความยากจนซึ่งมีแนวทางการพัฒนา ประกอบด้วย

๑) การพัฒนาระบบฐานข้อมูลรายได้ให้ครอบคลุมประชากรทั่วประเทศ เพื่อขยายความ คุ่มครองทางสังคมและการจัดสวัสดิการที่สามารถเจาะจง กลุ่มเป้าหมายได้

๒) การเสริมสร้างศักยภาพชุมชน การพัฒนาเศรษฐกิจชุมชน และการสร้าง ความเข้มแข็ง การเงินฐานราก โดยสร้างและพัฒนาผู้นำการเปลี่ยนแปลงใน ชุมชน เสริมสร้างกระบวนการวิจัยในชุมชนเพื่อ นำไปสู่การแก้ไขปัญหาใน ชุมชน ส่งเสริมการใช้ ICT ในการสร้างการจัดการความรู้ในชุมชน ส่งเสริมการ ประกอบอาชีพของผู้ประกอบการระดับ

๓) การกำหนดนโยบายการคลังเพื่อลดความเหลื่อมล้ำในสังคมและเอื้อประโยชน์ต่อกลุ่ม คนที่มีรายได้น้อยให้มีประสิทธิภาพเพิ่มขึ้น โดยเพิ่มการ จัดเก็บภาษีจากฐานทรัพย์สิน จัดสรรงบประมาณเชิง บูรณาการและเชิงพื้นที่ ที่มีกำหนดเป้าหมายเพื่อลดความยากจนและลดความเหลื่อมล้ำในสังคม ควบคู่ไป กับเป้าหมายทางเศรษฐกิจ

**เป้าหมายที่ ๒** เพิ่มโอกาสการเข้าถึงบริการพื้นฐานทางสังคมของ ภาครัฐซึ่งมีแนวทางการพัฒนา ประกอบด้วย

๑) การให้ความช่วยเหลือทางสังคมเพื่อเป็นแต้มต่อแก่กลุ่มเป้าหมาย ประชากรร้อยละ ๔๐ ที่มีรายได้ต่ำสุด อาทิ การสร้างโอกาสการเข้าถึง การศึกษาที่มีคุณภาพให้แก่กลุ่มเป้าหมายอย่างต่อเนื่องการ จัดบริการด้าน สุขภาพให้กับประชากรที่อยู่ในพื้นที่ห่างไกล การเพิ่มแต้มต่อในการ จัดการคุ้มครองทางสังคม และสวัสดิการ

๒) การเข้าถึงกระบวนการยุติธรรมอย่างเสมอภาค โดยการให้ความรู้ เบื้องต้นเกี่ยวกับสิทธิ และหน้าที่ตามกฎหมายแก่ประชาชน การพัฒนา ศักยภาพชุมชนให้มีส่วนร่วมในกระบวนการยุติธรรมเพื่อ เสริมสร้างความ เข้มแข็งของระบบยุติธรรมชุมชน

๓) การกระจายการให้บริการภาครัฐทุกประเภทให้มีความครอบคลุมทั่วถึง ทั้งในเชิงปริมาณ และคุณภาพ รวมทั้งการจัดสรรทรัพยากรให้มีการ กระจายตัวอย่างเป็นธรรม

๔) การส่งเสริมความเท่าเทียมทางเพศและบทบาทสตรีในระดับการบริหาร และการตัดสินใจ ทั้งในระดับชาติและระดับท้องถิ่น

**๓) ยุทธศาสตร์การสร้างความเข้มแข็งทางเศรษฐกิจและแข่งขันได้อย่างยั่งยืน**

ให้ความสำคัญกับการบริหารจัดการนโยบาย การเงินและนโยบายการคลัง รวมถึงการปฏิรูปภาษี ทั้งระบบเพื่อรักษาเสถียรภาพและเพิ่ม ประสิทธิภาพของระบบเศรษฐกิจ การปรับ โครงสร้างทั้งห่วงโซ่คุณค่าใน ภาคเกษตร อุตสาหกรรม บริการ การลงทุน การพัฒนา SMEs และเกษตรกรรมใหม่โดยมีเป้าหมายและแนว ทางการพัฒนา ประกอบด้วย

**เป้าหมายที่ ๑** เศรษฐกิจขยายตัวอย่างมีเสถียรภาพและยั่งยืนซึ่งมีแนวทางการพัฒนา ประกอบด้วย

- ๑) เพิ่มประสิทธิภาพกระบวนการงบประมาณของประเทศ
- ๒) พัฒนาการจัดเก็บรายได้ภาครัฐ
- ๓) ใช้มาตรการภาษีสร้างแรงจูงใจในการอนุรักษ์สิ่งแวดล้อม
- ๔) ปรับโครงสร้าง ฟื้นฟู และพัฒนาประสิทธิภาพรัฐวิสาหกิจที่มีปัญหาฐานะการเงิน
- ๕) ลดความเสี่ยงทางการคลังจากภาระค่าใช้จ่ายด้านสวัสดิการสังคม
- ๖) กระจายอำนาจการปกครองทางการคลังให้แก่องค์กรปกครองส่วนท้องถิ่น
- ๗) ทบทวนบทบาทของส่วนราชการและรัฐวิสาหกิจ ในการจัดบริการ สาธารณะ
- ๘) เพิ่มประสิทธิภาพของระบบการเงินและสถาบันการเงิน ขยายการเข้าถึง บริการทางการเงิน พัฒนานวัตกรรมทางการเงินรูปแบบใหม่ๆ และเพิ่ม ประสิทธิภาพและเสถียรภาพของสถาบันการเงินเฉพาะกิจ ให้เป็นกลไก ที่สนับสนุนดำเนินนโยบายของรัฐบาลได้อย่างมีประสิทธิภาพ

**เป้าหมายที่ ๒** การสร้างความเข้มแข็งให้เศรษฐกิจรายสาขาซึ่งมีแนวทางการพัฒนา ประกอบด้วย

- ๑) การพัฒนาภาคการเกษตร โดยพัฒนาแหล่งน้ำ ขยายโอกาสในการเข้าถึง พื้นที่ทำกินเสริมสร้างขีดความสามารถการผลิตในห่วงโซ่อุตสาหกรรม เกษตร เร่งขยายผลแนวคิดการทำเกษตรตามหลักปรัชญาของเศรษฐกิจ พอเพียง และพัฒนาปัจจัยสนับสนุนในการบริหารจัดการภาคเกษตร
- ๒) การพัฒนาภาคอุตสาหกรรม โดยพัฒนาความเข้มแข็งของอุตสาหกรรม ศักยภาพปัจจุบัน และวางรากฐานการพัฒนาอุตสาหกรรมสำหรับอนาคต
- ๓) การพัฒนาภาคบริการและการท่องเที่ยว โดยเสริมสร้างขีดความสามารถ การแข่งขันในเชิงธุรกิจของภาคบริการให้เติบโตและสนับสนุนภาคการผลิต ส่งเสริมการลงทุนเพื่อการพัฒนาปัจจัยสนับสนุนภาคบริการและ การท่องเที่ยว และปรับโครงสร้างการบริหารจัดการด้านการท่องเที่ยว
- ๔) การพัฒนาภาคการค้าและการลงทุน เพื่อรองรับความเป็นชาติการค้า
- ๕) การพัฒนาปัจจัยสนับสนุนความสามารถในการแข่งขัน อาทิ ฝีมือแรงงาน ระบบทรัพย์สินทางปัญญา และกฎระเบียบต่างๆ

**๔) ยุทธศาสตร์การเติบโตที่เป็นมิตรกับสิ่งแวดล้อมเพื่อการพัฒนาที่ยั่งยืน**

มุ่งอนุรักษ์ฟื้นฟูสร้างความมั่นคงของฐานทรัพยากรธรรมชาติและสิ่งแวดล้อม สร้างสมดุล ระหว่างการอนุรักษ์และการใช้ประโยชน์อย่างยั่งยืน และเป็นธรรม บริหารจัดการน้ำให้มีประสิทธิภาพโดยมีเป้าหมายและแนวทางการพัฒนา ประกอบด้วย

**เป้าหมายที่ ๑** เพิ่มพื้นที่ป่าไม้ และแก้ไขปัญหาการบุกรุกที่ดิน ของรัฐซึ่งมีแนวทางการพัฒนา ประกอบด้วย

- ๑) อนุรักษ์ฟื้นฟูทรัพยากรป่าไม้
- ๒) ใช้ประโยชน์ความหลากหลาย ทางชีวภาพอย่างยั่งยืน
- ๓) พัฒนาระบบบริหารจัดการ ที่ดินและแก้ไขปัญหาการบุกรุกที่ดิน ของรัฐ
- ๔) คุ้มครองทรัพยากรทางทะเล และชายฝั่ง
- ๕) วางแผนบริหารจัดการ ทรัพยากรแร่

**เป้าหมายที่ ๒** การใช้ประโยชน์ทรัพยากรน้ำในพื้นที่ ๒๕ กลุ่มน้ำของประเทศอย่าง มั่นคง ปลอดภัย และเท่าเทียมซึ่งมีแนวทางการพัฒนา ประกอบด้วย

- ๑) สนับสนุนให้มีแผนแม่บทการจัดการทรัพยากรน้ำแบบบูรณาการในระดับกลุ่มน้ำทั้ง ๒๕ กลุ่มน้ำ
- ๒) ปรับปรุงประสิทธิภาพการบริหาร จัดการทรัพยากรน้ำทั้งระบบ อย่างยั่งยืน
- ๓) นำกระบวนการประเมินสิ่งแวดล้อม ระดับยุทธศาสตร์มาใช้เป็นเครื่องมือ ในการบริหารจัดการทรัพยากรน้ำ
- ๔) สร้างความมั่นคงและเท่าเทียมด้านน้ำ เพื่อการบริโภค อุปโภค และน้ำเพื่อสนับสนุนภาคการผลิต

**เป้าหมายที่ ๓** สร้างคุณภาพสิ่งแวดล้อมที่ดี สดมลพิษและผลกระทบต่อสุขภาพของ ประชาชนและระบบนิเวศซึ่งมีแนวทางการพัฒนา ประกอบด้วย

- ๑) เร่งรัดแก้ไขปัญหาการจัดการขยะ
- ๒) เพิ่มประสิทธิภาพการจัดการคุณภาพน้ำ และอากาศ
- ๓) พัฒนาโครงสร้างพื้นฐานเมืองเพื่อรองรับ การเติบโตที่เป็นมิตรกับสิ่งแวดล้อม
- ๔) ส่งเสริมการผลิตและการบริโภคที่เป็นมิตร กับสิ่งแวดล้อม
- ๕) พัฒนาระบบการบริหารจัดการและกลไกแก้ไขปัญหาค่าความขัดแย้งด้านทรัพยากรธรรมชาติ และสิ่งแวดล้อม อาทิ การประเมินสิ่งแวดล้อมระดับยุทธศาสตร์

**เป้าหมายที่ ๔** เพิ่มศักยภาพในการ ลดการปล่อยก๊าซเรือนกระจก และ เพิ่มขีดความสามารถในการปรับตัว ต่อการเปลี่ยนแปลงสภาพภูมิอากาศซึ่งมีแนวทางการพัฒนา ประกอบด้วย

- ๑) ลดการปล่อยก๊าซเรือนกระจก และเพิ่มขีดความสามารถใน การปรับตัวต่อการเปลี่ยนแปลงสภาพภูมิอากาศ
- ๒) บริหารจัดการเพื่อลดความเสี่ยง ด้านภัยพิบัติ
- ๓) การพัฒนาความร่วมมือด้าน สิ่งแวดล้อมระหว่างประเทศ

**๕) ยุทธศาสตร์การเสริมสร้างความมั่นคงแห่งชาติเพื่อการพัฒนาประเทศสู่ความมั่นคงและยั่งยืน**

ให้ความสำคัญกับความมั่นคงที่ส่งผลกระทบต่อการพัฒนาในทุกมิติ ทั้งมิติเศรษฐกิจ สังคม และสิ่งแวดล้อม ตลอดจนการพัฒนา ศักยภาพให้ประเทศโดยมีเป้าหมายและแนวทางการพัฒนา ประกอบด้วย

**เป้าหมายที่ ๑** ปกป้องและเชิดชูสถาบันพระมหากษัตริย์ ให้เป็นสถาบันหลักของประเทศตลอดไปซึ่งมีแนวทางการพัฒนา ประกอบด้วย

- ๑) จัดกิจกรรมเชิดชูสถาบันพระมหากษัตริย์
- ๒) เสริมสร้างความมั่นคงและป้องกันการล่องละเมิด สถาบันหลักของชาติ

**เป้าหมายที่ ๒** ประเทศชาติมีความมั่นคงทุกมิติ และสังคมมีความสมานฉันท์เพิ่มขึ้นซึ่งมีแนวทางการพัฒนา ประกอบด้วยสร้างความรู้และความเข้าใจเกี่ยวกับความคิดเห็นที่ แตกต่างบนพื้นฐานสิทธิและหน้าที่ตามระบอบ ประชาธิปไตย

**เป้าหมายที่ ๓** พื้นที่จังหวัดชายแดนใต้มีเศรษฐกิจ ดีขึ้นและประชาชนมีสันติสุขและปลอดภัย ซึ่งมีแนวทางการพัฒนา ประกอบด้วยการขจัดความขัดแย้ง ลดความรุนแรง ตามแนวทาง “เข้าใจ เข้าถึง พัฒนา” พร้อมทั้งสร้างโอกาสในการ พัฒนาเศรษฐกิจและสังคมในพื้นที่

เป้าหมายที่ ๔ ประเทศไทยสามารถรับมือกับ ภัยคุกคามและมีความสัมพันธ์ระหว่างประเทศ เพิ่มขึ้น ซึ่งมีแนวทางการพัฒนา ประกอบด้วย

- ๑) พัฒนาศักยภาพและความพร้อมกำลังป้องกันประเทศ และรักษาผลประโยชน์ของชาติ
- ๒) ดำเนินความสัมพันธ์กับต่างประเทศอย่างสมดุล

เป้าหมายที่ ๕ ความเสี่ยงจากการก่อการร้าย ต่ำกว่าอันดับที่ ๒๐ และด้านไซเบอร์ต่ำกว่าอันดับที่ ๑๐ ของโลกซึ่งมีแนวทางการพัฒนา ประกอบด้วย การพัฒนาระบบงานด้านการข่าวกรอง ควบคู่กับการพัฒนา แผนหลักนิยามที่เกี่ยวข้องให้มีประสิทธิภาพ

เป้าหมายที่ ๖ สาธารณภัยต่างๆ มีแนวโน้มลดลงซึ่งมีแนวทางการพัฒนา ประกอบด้วย พัฒนาระบบ การแจ้งเตือน การป้องกัน การเผชิญเหตุ ในภาวะวิกฤติ

๖) ยุทธศาสตร์การบริหารจัดการในภาครัฐ การป้องกันการทุจริตประพหุมิติชอบ และธรรมาภิบาลในสังคมไทย

เพื่อให้การบริหารจัดการภาครัฐมีความ โปร่งใส มีประสิทธิภาพ มีความรับผิดชอบ และตรวจสอบได้อย่างเป็นธรรม ประชาชนมีส่วนร่วม ประเทศปราศจากคอร์รัปชัน มีการ กระจายอำนาจ และแบ่งภารกิจรับผิดชอบที่ เหมาะสมระหว่างส่วนกลาง ภูมิภาค และท้องถิ่นโดยมีเป้าหมายและแนวทางการพัฒนา ประกอบด้วย

เป้าหมายที่ ๑ เพิ่มประสิทธิภาพ การบริหารจัดการภาครัฐ และ ประสิทธิภาพการประกอบธุรกิจให้อยู่ใน อันดับสองของอาเซียนซึ่งมีแนวทางการพัฒนา ประกอบด้วย

- ๑) ปรับปรุงโครงสร้างหน่วยงาน บทบาท ภารกิจ และคุณภาพบุคลากรภาครัฐ ให้มีความ โปร่งใส ทันสมัย คล่องตัว มีขนาด ที่เหมาะสม เกิดความคุ้มค่า
- ๒) ปรับปรุงกระบวนการงบประมาณ และสร้าง กลไกในการติดตามตรวจสอบการเงินการคลังภาครัฐ เพื่อให้การจัดสรรและการใช้ จ่ายมีประสิทธิภาพ
- ๓) เพิ่มประสิทธิภาพและยกระดับการให้บริการ สาธารณะให้ได้มาตรฐานสากล

เป้าหมายที่ ๒ เพิ่มจำนวน องค์กรปกครองส่วนท้องถิ่น ที่มีการบริหารจัดการที่ดีซึ่งมีแนวทางการพัฒนา ประกอบด้วย

- ๑) เร่งทบทวนการกระจายอำนาจ การถ่ายโอนภารกิจเรื่อง การศึกษาและสาธารณสุข
- ๒) พัฒนาความรู้ความสามารถของ บุคลากร
- ๓) เพิ่มความคล่องตัวในการบริหาร จัดการ และปรับปรุงระบบ บริหารจัดการรายได้และเงินอุดหนุนของท้องถิ่น

เป้าหมายที่ ๓ เพิ่มคะแนนดัชนี ภาพลักษณ์คอร์รัปชันให้อยู่ สูงกว่าร้อยละ ๕๐ซึ่งมีแนวทางการพัฒนา ประกอบด้วย

- ๑) ปลุกฝังให้คนไทยไม่โกง
- ๒) ป้องกันการทุจริต โดยอุดช่องโหว่ ของกฎหมายในการต่อต้าน การทุจริต
- ๓) วางระบบและกระบวนการ จัดการต่อกรณีทุจริตให้มี ประสิทธิภาพ

เป้าหมายที่ ๔ ลดข้อร้องเรียน ของประชาชนที่ไม่ได้รับการอำนวยความสะดวกอย่างเสมอภาค เป็นธรรมซึ่งมีแนวทางการพัฒนา ประกอบด้วยปฏิรูปกฎหมายและกระบวนการ ยุติธรรมให้มีความทันสมัย เป็นธรรม และสอดคล้องกับ ข้อบังคับสากลหรือข้อตกลงระหว่างประเทศ

๗) ยุทธศาสตร์การพัฒนาโครงสร้างพื้นฐานและระบบโลจิสติกส์

มุ่งเน้นการพัฒนาคุณภาพโครงสร้างพื้นฐาน ด้านการคมนาคมขนส่งการเชื่อมโยงเครือข่ายโทรคมนาคม และการบริหารจัดการโครงสร้างพื้นฐาน เพื่อสนับสนุนการพัฒนาพื้นที่เขต เศรษฐกิจพิเศษ พื้นที่เมือง การเชื่อมโยงการ เดินทางและขนส่งสินค้าระหว่างประเทศโดยมีเป้าหมายและแนวทางการพัฒนาประกอบด้วย

**เป้าหมายที่ ๑** การพัฒนาโครงสร้างพื้นฐานและระบบ โลจิสติกส์ในภาพรวมซึ่งมีแนวทางการพัฒนา ประกอบด้วย การพัฒนาระบบขนส่งทาง ราง ขนส่งสาธารณะ ในเขตเมือง โครงข่าย ทางถนน ระบบขนส่ง ทางอากาศ และระบบ ขนส่งทางน้ำ

**เป้าหมายที่ ๒** การพัฒนา โครงสร้างพื้นฐาน ด้านระบบคมนาคมซึ่งมีแนวทางการพัฒนา ประกอบด้วย สนับสนุนการพัฒนา อุตสาหกรรมต่อเนื่อง ที่เกิดจากลงทุนด้าน โครงสร้างพื้นฐาน และ พัฒนาระบบการกำกับดูแลในระบบขนส่ง

**เป้าหมายที่ ๓** การพัฒนาระบบ โลจิสติกส์ซึ่งมีแนวทางการพัฒนา ประกอบด้วยพัฒนาและยกระดับมาตรฐานระบบบริหาร จัดการโลจิสติกส์และ โซ่อุปทาน ระบบการอำนวยความสะดวกทางการค้า และบริหาร จัดการระบบ ติดตามประเมินผล การพัฒนา

**เป้าหมายที่ ๔** การพัฒนาด้านพลังงานซึ่งมีแนวทางการพัฒนา ประกอบด้วย

- ๑) ส่งเสริมการอนุรักษ์พลังงานและ เพิ่มประสิทธิภาพการใช้พลังงาน
- ๒) จัดหาพลังงานให้เพียงพอต่อ ความต้องการใช้ และสร้าง ความมั่นคงทางพลังงาน
- ๓) เพิ่มศักยภาพการบริหารจัดการ การผลิต และการใช้พลังงาน ทดแทนและพลังงาน

สะอาด

๔) ส่งเสริมให้ประเทศไทยเป็น ศูนย์กลางพลังงานและเพิ่มโอกาส ของไทยในการพัฒนาพลังงาน ในภูมิภาคอาเซียน

**เป้าหมายที่ ๕** การพัฒนาเศรษฐกิจดิจิทัลซึ่งมีแนวทางการพัฒนา ประกอบด้วย

- ๑) พัฒนาและปรับปรุงโครงสร้าง พื้นฐานโทรคมนาคมของประเทศ ให้ทั่วถึงและมี ประสิทธิภาพ
- ๒) ส่งเสริมการใช้เทคโนโลยีดิจิทัล ในการสร้างมูลค่าเพิ่มทางธุรกิจ
- ๓) ส่งเสริมนวัตกรรม การวิจัย และพัฒนาอุตสาหกรรม ดิจิทัลและเทคโนโลยีอวกาศของไทย

พัฒนาความรู้และ ทักษะของประชาชน

๔) สร้างความมั่นคงปลอดภัย ทางไซเบอร์

**เป้าหมายที่ ๖** การพัฒนา สาธารณูปการ (น้ำประปา)ซึ่งมีแนวทางการพัฒนา ประกอบด้วย

- ๑) พัฒนาระบบน้ำประปา ให้ครอบคลุมและทั่วถึง
- ๒) บริหารจัดการการใช้น้ำ อย่างมีประสิทธิภาพและ การสร้างนวัตกรรม
- ๓) เร่งรัดการลดอัตราการน้ำสูญเสียในเชิงรุกควบคู่กับการบำรุงรักษาเชิงป้องกัน ของระบบ

ประปาทั่วประเทศ

๔) เร่งปรับปรุงโครงสร้าง การบริหารกิจการประปา

**๘) ยุทธศาสตร์การพัฒนาวิทยาศาสตร์ เทคโนโลยี วิจัย และนวัตกรรม**

ให้ความสำคัญกับการขับเคลื่อนการพัฒนา วิทยาศาสตร์ เทคโนโลยี วิจัย และนวัตกรรม ต่อเนื่อง จากแผนพัฒนาฯ ฉบับที่ ๑๑ ทั้งการ เพิ่มการลงทุนวิจัยและพัฒนา และการ ปรับปรุงสภาพแวดล้อมของการ พัฒนา วิทยาศาสตร์ฯ โดยมีเป้าหมายและแนวทางการพัฒนา ประกอบด้วย

**เป้าหมายที่ ๑** เพิ่มสัดส่วนค่าใช้จ่าย การลงทุนเพื่อการวิจัยและพัฒนา สู่ร้อยละ ๑.๕ ของ GDP และมี สัดส่วนการลงทุนวิจัยและพัฒนาของ ภาคเอกชนต่อภาครัฐเป็น ๗๐:๓๐ ซึ่งมีแนวทางการพัฒนา ประกอบด้วย

๑) เร่งส่งเสริมให้เกิดสังคมนวัตกรรม และ ผลักดันงานวิจัยสู่การใช้ประโยชน์ โดยเสริมสร้าง นวัตกรรมภาครัฐกิจ พัฒนานวัตกรรมภาครัฐและภาคสังคม ตลอดจนผลักดันงานวิจัยสู่นวัตกรรม เพื่อให้เกิด ประโยชน์คุ้มค่า

๒) พัฒนาสภาวะแวดล้อมของการพัฒนา วิทยาศาสตร์ เทคโนโลยี วิจัย และ นวัตกรรม

**เป้าหมายที่ ๒** เพิ่มจำนวนบุคลากรด้านการวิจัยและ พัฒนาเป็น ๒๕ คนต่อประชากร ๑๐,๐๐๐ คนซึ่ง มีแนวทางการพัฒนา ประกอบด้วย

๑) เร่งการผลิตบุคลากรสายวิทยาศาสตร์และเทคโนโลยีให้พอเพียง และสอดคล้องกับ ความต้องการในอนาคต เร่งสร้างนักวิจัยมืออาชีพ

๒) พัฒนาศักยภาพนักวิจัยให้มีความรู้และความเข้าใจใน เทคโนโลยี

๓) พัฒนาเส้นทางความก้าวหน้าในสายอาชีพของบุคลากรวิจัยทั้งใน หน่วยงานภาครัฐและ เอกชน

๔) ดึงดูดบุคลากรผู้เชี่ยวชาญ นักวิจัย และนักวิทยาศาสตร์ในต่างประเทศ ให้มาทำงานใน ประเทศไทย

๕) ส่งเสริมระบบการเรียนการสอนที่เชื่อมโยงระหว่างวิทยาศาสตร์ เทคโนโลยี วิศวกรรมศาสตร์ และคณิตศาสตร์

๕) ส่งเสริมการเรียนรู้สู่การเป็นผู้ประกอบการ พัฒนาตลาดรองรับงานสำหรับบุคลากรวิจัย

**เป้าหมายที่ ๓** เพิ่มอันดับความสามารถการแข่งขัน โครงสร้างพื้นฐานด้านวิทยาศาสตร์และด้าน เทคโนโลยี จัดโดย IMD ให้อยู่ในลำดับ ๑ ใน ๓๐ ซึ่งมีแนวทางการพัฒนา ประกอบด้วย

๑) ปรับปรุงและพัฒนาระบบรองรับเทคโนโลยีสำคัญๆ ให้เกิดประสิทธิภาพ

๒) ส่งเสริมการพัฒนาคุณภาพและมาตรฐาน

๓) สนับสนุนให้ต่างชาติเข้ามาลงทุนจัดตั้งศูนย์วิจัยพัฒนาในประเทศ

๔) สนับสนุนเครื่องมือทางการเงินใหม่ๆ และหลากหลายเพื่อเป็น กลไกระดมทุน

๕) เร่งพัฒนาและประชาสัมพันธ์ศูนย์แห่งความเป็นเลิศทาง วิทยาศาสตร์และเทคโนโลยีและ อุทยานวิทยาศาสตร์ทั้งส่วนกลาง และภูมิภาค

๖) สนับสนุนให้เกิดการร่วมทำงานและแบ่งปันทรัพยากรด้านอุปกรณ์ เครื่องมือ และห้อง ปฏิบัติการทดลอง

**๙) ยุทธศาสตร์การพัฒนาภาค เมือง และพื้นที่เศรษฐกิจ**

พัฒนาภาค เมืองและพื้นที่เศรษฐกิจสำคัญ ให้สอดคล้องกับทิศทางการพัฒนาประเทศ ศักยภาพ โอกาสและข้อจำกัดของพื้นที่ รวมทั้งความต้องการของภาคีการพัฒนาที่เกี่ยวข้อง สร้างฐานเศรษฐกิจใหม่เพื่อ รองรับการค้าเข้าสู่ประชาคมเศรษฐกิจอาเซียน โดยมีเป้าหมายและแนวทางการพัฒนา ประกอบด้วย

**เป้าหมายที่ ๑** ช่องว่างรายได้ระหว่างภาค ลดลง และมีการกระจายรายได้ของประชาชน อย่างเป็นธรรมมากขึ้นซึ่งมีแนวทางการพัฒนา ประกอบด้วย

- ๑) พัฒนาการท่องเที่ยวให้มีคุณภาพและความ ยั่งยืน ยกกระตักการท่องเที่ยวสู่นานาชาติ เสริมสร้างมาตรฐานสินค้าและธุรกิจบริการ ด้านการท่องเที่ยว
- ๒) พัฒนาประสิทธิภาพการผลิตทางการเกษตร
- ๓) พัฒนาอุตสาหกรรมเกษตรแปรรูปไปสู่ ผลิตภัณฑ์ที่มีมูลค่าเพิ่มสูง
- ๔) พัฒนาทรัพยากรธรรมชาติและสิ่งแวดล้อม /วางระบบป้องกันและแก้ไขปัญหาความเสื่อมโทรม
- ๕) เพิ่มประสิทธิภาพการบริหารจัดการน้ำเพื่อการพัฒนาที่ยั่งยืน
- ๖) พัฒนาระบบการดูแลผู้สูงอายุ
- ๗) ยกกระตักฐานเศรษฐกิจอุตสาหกรรม

**เป้าหมายที่ ๒** เมืองศูนย์กลางของจังหวัดเป็นเมืองน่าอยู่และปลอดภัยสิ่งแวดล้อมดี เศรษฐกิจดี และการเดินทางสะดวกซึ่งมีแนวทางการพัฒนา ประกอบด้วย

- ๑) พัฒนาเมืองหลัก พัฒนาสภาพแวดล้อมเมืองศูนย์กลางของจังหวัดให้เป็นเมืองน่าอยู่ และปลอดภัย พัฒนาระบบขนส่ง สาธารณะในเขตเมือง รักษาอัตลักษณ์ของเมือง เพิ่มประสิทธิภาพการบริหารจัดการเมือง
- ๒) พัฒนาเมืองสำคัญ อาทิ กรุงเทพฯ เมืองปริมณฑล ขอนแก่น นครราชสีมา ภูเก็ต หาดใหญ่และเมืองใหม่บริเวณชุมทางเชื่อมโยงการขนส่งระบบรางที่เกิดขึ้นใหม่ที่สำคัญ

**เป้าหมายที่ ๓** พื้นฐานเศรษฐกิจ หลักมีระบบการผลิตที่เป็นมิตร ต่อสิ่งแวดล้อมซึ่งมีแนวทางการพัฒนา ประกอบด้วย

- ๑) เร่งรัดการแก้ปัญหาหามลพิษและ สิ่งแวดล้อมในพื้นที่เศรษฐกิจหลัก ให้เกิดผลในทางปฏิบัติ อย่างเป็นรูปธรรม
- ๒) สนับสนุนการพัฒนาอุตสาหกรรม ที่เป็นมิตรต่อสิ่งแวดล้อมในพื้นที่ ฐานเศรษฐกิจหลัก
- ๓) พัฒนาโครงสร้างพื้นฐานและ คุณภาพบริการสังคมเพื่อรองรับ การดูแลคุณภาพชีวิต ประชาชน และการเป็นฐานเศรษฐกิจหลัก ของประเทศ

**เป้าหมายที่ ๔** พื้นที่เศรษฐกิจใหม่ บริเวณชายแดนมีการพัฒนาที่เกิดผลเป็นรูปธรรมซึ่งมีแนวทางการพัฒนา ประกอบด้วย

- ๑) ส่งเสริมและอำนวยความสะดวก การลงทุนในพื้นที่เขตพัฒนา เศรษฐกิจพิเศษชายแดน
- ๒) สนับสนุนการพัฒนากิจกรม เศรษฐกิจที่สอดคล้องกับศักยภาพ ของพื้นที่และยกระดับ กิจกรม ทางเศรษฐกิจในพื้นที่
- ๓) ส่งเสริมให้ภาคประชาชนและภาคี การพัฒนาที่เกี่ยวข้องเข้ามา มีส่วนร่วมและได้รับ ประโยชน์จากการพัฒนา
- ๔) บริหารจัดการทรัพยากรธรรมชาติและ สิ่งแวดล้อมในพื้นที่เศรษฐกิจ พิเศษชายแดน

### ๑๐) ยุทธศาสตร์ความร่วมมือระหว่างประเทศเพื่อการพัฒนา

ประสานและพัฒนาความร่วมมือกันระหว่างประเทศทั้งในเชิงรุกและรับอย่างสร้างสรรค์ โดยมุ่งเน้นการดูแลการดำเนินงานตามข้อผูกพันและพันธกรณีตลอดจนมาตรฐานต่างๆ ที่ไทยมีความเกี่ยวข้องในสถานะประเทศสมาชิก ทั้งในเวทีระดับโลก ระดับภูมิภาค และระดับอนุภูมิภาคโดยมีเป้าหมายและแนวทางการพัฒนา ประกอบด้วย

**เป้าหมายที่ ๑** ประเทศไทย มีบทบาทนำในภูมิภาค ทั้งด้านโลจิสติกส์ การค้า การบริการ และการลงทุนซึ่งมีแนวทางการพัฒนา ประกอบด้วยเร่งพัฒนาความเชื่อมโยงด้านการคมนาคมขนส่งโลจิสติกส์ และโทรคมนาคมภายใต้ ความร่วมมือระดับอนุภูมิภาคและภูมิภาคอาเซียน

**เป้าหมายที่ ๒** ประเทศไทยเป็น ศูนย์กลางการกระจายความเจริญ ในภูมิภาคเอเชีย กลุ่มอาเซียน และอนุภูมิภาคซึ่งมีแนวทางการพัฒนา ประกอบด้วยพัฒนาและส่งเสริม ให้ไทยเป็นฐานของ การประกอบธุรกิจ และการบริการและการลงทุนที่มีสมรรถนะสูงและ เป็นที่ยอมรับในภูมิภาค

**เป้าหมายที่ ๓** ระบบห่วงโซ่มูลค่าในอนุภูมิภาค และภูมิภาคอาเซียน มีความเชื่อมโยงกัน เพื่อรองรับการพัฒนา เศรษฐกิจอย่างต่อเนื่องซึ่งมีแนวทางการพัฒนา ประกอบด้วยส่งเสริม Outward Investment เพื่อขยาย ฐานการผลิต การค้า การบริการของผู้ประกอบการไทย สร้างผลตอบแทนจาก เงินทุนและ know how ของไทย และพัฒนา ประเทศไทยไปสู่การเป็น ชาติการค้า (Trading Nation)

**เป้าหมายที่ ๔** ไทยมีภาพลักษณ์ที่ดี เป็นที่เชื่อมั่นของนานาชาติ ในฐานะประเทศที่ มาตรฐานดำเนินการ ต่างๆ เป็นไปตาม มาตรฐานสากลและ บรรทัดฐานระหว่าง ประเทศ ซึ่งมีแนวทางการพัฒนา ประกอบด้วยมุ่งเปิดประตูการค้าและ พัฒนาความร่วมมือกับ ประเทศเพื่อนบ้าน ในลักษณะหุ้นส่วนทางยุทธศาสตร์ (Strategic Partner) ทั้งในระดับ อนุภูมิภาคและภูมิภาค ที่มีความเสมอภาคกัน

**เป้าหมายที่ ๕** ไทยเป็นหุ้นส่วนการพัฒนา ที่สำคัญทั้งในระดับ อนุภูมิภาคและภูมิภาค โดยมีส่วนร่วมสำคัญ ในการกำหนดบรรทัดฐานระหว่างประเทศ ซึ่งมีแนวทางการพัฒนา ประกอบด้วย

๑) การสร้างความเป็น หุ้นส่วนการพัฒนากับ ประเทศในอนุภูมิภาค ภูมิภาค และนานาชาติ

๒) การเข้าร่วมเป็นภาคี ความร่วมมือระหว่าง ประเทศระหว่าง ภูมิภาค

**เป้าหมายที่ ๖** ภาคเอกชนไทย มีเครือข่ายและองค์ความรู้ที่ส่งเสริมขีด ความสามารถ ในการแข่งขัน การขยายตลาด ทั้งตลาดเดิมและ ตลาดใหม่ ซึ่งมีแนวทางการพัฒนา ประกอบด้วยบูรณาการความร่วมมือของหน่วยงานต่าง ๆ ภายในประเทศ และภารกิจด้าน การต่างประเทศ

### ๑.๓ แผนพัฒนาภาค/แผนพัฒนากลุ่มจังหวัด/แผนพัฒนาจังหวัด

#### ๑) ยุทธศาสตร์การพัฒนาภาคใต้

เป้าหมายเชิงยุทธศาสตร์ “ภาคใต้เป็นเมืองท่องเที่ยวพักผ่อนตากอากาศระดับโลก เป็นศูนย์กลางผลิตภัณธ์ยางพาราและปาล์มน้ำมันของประเทศ และเมืองเศรษฐกิจเชื่อมโยงการค้าการลงทุนกับภูมิภาคอื่นของโลก”

**ยุทธศาสตร์ที่ ๑** พัฒนาการท่องเที่ยวของภาคให้เป็นแหล่งท่องเที่ยวคุณภาพชั้นนำของโลก

*แนวทางการพัฒนา*

- ๑) ยกกระดับมาตรฐานบริการ และส่งเสริมธุรกิจต่อเนื่องในแหล่งท่องเที่ยวที่มีชื่อเสียงของภาค
- ๒) พัฒนาและสนับสนุนรูปแบบการท่องเที่ยวเรือสำราญ และการท่องเที่ยวเชิงอาหาร
- ๓) พัฒนาเมืองท่องเที่ยวหลัก (ภูเก็ต) ให้เป็นเมืองอัจฉริยะ (Smart City) และมีระบบขนส่งมวลชน (Monorail)
- ๔) พัฒนาแหล่งท่องเที่ยวบนบกบริเวณตอนในของภาคเชื่อมโยงกับแหล่งท่องเที่ยวทางทะเลที่มีชื่อเสียง
- ๕) พัฒนากิจกรรมและบริการท่องเที่ยวรูปแบบใหม่ให้มีความหลากหลายเพื่อสร้างมูลค่าเพิ่มให้การท่องเที่ยวที่สำคัญของภาค
- ๖) ส่งเสริมการท่องเที่ยวชุมชนให้มีความเข้มแข็งและสอดคล้องกับศักยภาพของพื้นที่

**ยุทธศาสตร์ที่ ๒** พัฒนาอุตสาหกรรมการแปรรูปยางพาราและปาล์มน้ำมันแห่งใหม่ของประเทศ

*แนวทางการพัฒนา*

- ๑) พัฒนาเขตอุตสาหกรรมแปรรูปยางพาราขนาดใหญ่-สะเดา ที่ครบวงจรและเป็นมิตรกับสิ่งแวดล้อม
- ๒) พัฒนาเขตอุตสาหกรรมโอเลโอเคมีคอลแบบครบวงจรในจังหวัดกระบี่ สุราษฎร์ธานี และชุมพร
- ๓) พัฒนาและสนับสนุนการใช้เทคโนโลยีชีวภาพและนวัตกรรมในการผลิตภาคเกษตร

**ยุทธศาสตร์ที่ ๓** พัฒนาการผลิตสินค้าเกษตรหลักของภาคและสร้างความเข้มแข็งสถาบันเกษตรกร

*แนวทางการพัฒนา*

- ๑) ยกกระดับการผลิตสินค้าเกษตรที่เป็นอัตลักษณ์ที่เหมาะสมกับศักยภาพพื้นที่ของภาค
- ๒) ยกกระดับอุตสาหกรรมการเพาะเลี้ยงกุ้งและสัตว์น้ำชายฝั่งและการทำอุตสาหกรรมประมงทะเลที่ได้มาตรฐานสากล
- ๓) ส่งเสริมการทำการเกษตรแบบผสมผสาน
- ๔) ส่งเสริมให้มีการใช้เทคโนโลยีและนวัตกรรมในการผลิตและบริหารจัดการฟาร์มอย่างเป็นระบบ
- ๕) สร้างความเข้มแข็งให้กับกลุ่มเกษตรกรและชุมชน

**ยุทธศาสตร์ที่ ๔** พัฒนาโครงสร้างพื้นฐานสนับสนุนการท่องเที่ยว การพัฒนาเขตอุตสาหกรรม และการเชื่อมโยงการค้าโลก

*แนวทางการพัฒนา*

- ๑) พัฒนาโครงข่ายคมนาคมขนส่งเชื่อมโยงการพัฒนาแหล่งท่องเที่ยวชั้นนำแห่งใหม่กับแหล่งท่องเที่ยวที่มีชื่อเสียง
- ๒) พัฒนาและสนับสนุนท่าเรือสำราญในจังหวัดภูเก็ต
- ๓) พัฒนาระบบโครงสร้างพื้นฐานสนับสนุนการพัฒนาเขตอุตสาหกรรมแปรรูปยางพาราขนาดใหญ่-สะเดา
- ๔) พัฒนาโครงสร้างพื้นฐานเชื่อมโยงภาคใต้กับเส้นทางการค้าโลก

**ยุทธศาสตร์ที่ ๕** อนุรักษ์ ฟื้นฟู และบริหารจัดการทรัพยากรธรรมชาติและสิ่งแวดล้อมอย่างเป็นระบบ เพื่อเป็นฐานการพัฒนาที่ยั่งยืน

*แนวทางการพัฒนา*

- ๑) เพิ่มประสิทธิภาพการจัดการฐานทรัพยากรให้มีความอุดมสมบูรณ์
- ๒) วางระบบป้องกันและแก้ไขปัญหาการบริหารจัดการน้ำอย่างเป็นระบบ
- ๓) ส่งเสริมการใช้พลังงานทดแทนและเพิ่มประสิทธิภาพการใช้พลังงานเพื่อสร้างความมั่นคงด้านพลังงาน
- ๔) บริหารจัดการและแก้ไขปัญหาสิ่งแวดล้อมอย่างเป็นระบบ

**ยุทธศาสตร์ที่ ๖** พัฒนาพื้นที่ระเบียงเศรษฐกิจภาคใต้อย่างยั่งยืน

*แนวทางการพัฒนา*

- ๑) พัฒนาประตูการค้าฝั่งตะวันตก (Western Gateway)
- ๒) พัฒนาประตูการท่องเที่ยวอ่าวไทยและอันดามัน (Royal Coast & Andaman Route)
- ๓) พัฒนาอุตสาหกรรมฐานชีวภาพและการแปรรูปการเกษตรมูลค่าสูง (Bio-Based & Processed Agricultural Products)
- ๔) การอนุรักษ์ทรัพยากรธรรมชาติ การส่งเสริมวัฒนธรรม และการพัฒนาเมืองน่าอยู่ (Green Culture & Livable Cities)

## ๒) ยุทธศาสตร์การพัฒนากลุ่มจังหวัดภาคใต้ฝั่งอันดามัน

**วิสัยทัศน์ (Vision)** “การท่องเที่ยวที่มีคุณภาพระดับโลกบนฐานความเข้มแข็งของภาคเกษตรและชุมชนอย่างยั่งยืน”

**พันธกิจ (Mission)**

๑. มุ่งเน้นการบริหารจัดการด้านการท่องเที่ยวให้ได้มาตรฐาน และส่งเสริมด้านการตลาดประชาสัมพันธ์พื้นที่การท่องเที่ยวให้กระจายไปสู่ชุมชนและท้องถิ่นอย่างทั่วถึง เพื่อยกระดับรายได้จากการท่องเที่ยว
๒. เสริมสร้างความเข้มแข็งภาคการเกษตรให้เติบโตอย่างเต็มศักยภาพ เพื่อสร้างรายได้ให้กับพื้นที่อย่างต่อเนื่องและยั่งยืน
๓. พัฒนาและเพิ่มศักยภาพทรัพยากรบุคคลทั้งภาคการท่องเที่ยวและเกษตร เพื่อยกระดับประสิทธิภาพการทำงานให้สูงขึ้น นำไปสู่การขับเคลื่อนงานให้บรรลุตามวัตถุประสงค์
๔. บริหารจัดการทรัพยากรธรรมชาติสิ่งแวดล้อมเพื่อรักษาความสมดุลของระบบนิเวศ และรักษาความเป็นอัตลักษณ์ของอันดามัน

**เป้าประสงค์รวม (Objectives)**

๑. มีศักยภาพและขีดความสามารถในการแข่งขันสูงทั้งด้านการท่องเที่ยวและภาคเกษตร เพื่อสร้างรายได้และขับเคลื่อนเศรษฐกิจ
๒. ชุมชนมีความเข้มแข็ง ประชาชนมีความมั่นคงในคุณภาพชีวิตที่ดี
๓. บุคลากรด้านการท่องเที่ยวและภาคเกษตรได้รับการพัฒนาให้มีศักยภาพเพิ่มขึ้น
๔. มีระบบการบริหารจัดการทรัพยากรธรรมชาติและสิ่งแวดล้อมที่ดี เพื่อคงความอุดมสมบูรณ์อย่างยั่งยืน
๕. มีการอนุรักษ์ประเพณีและวัฒนธรรมอันทรงคุณค่าให้คงความเป็นอัตลักษณ์แห่งอันดามัน

## จุดเน้นทางยุทธศาสตร์ (Strategic Positioning)

๑. การท่องเที่ยวที่มีมาตรฐานและคุณภาพระดับโลก
๒. การเพิ่มมูลค่าภาคการผลิตเกษตร ประมง และปศุสัตว์ ให้มีมาตรฐานความปลอดภัยและเป็นมิตรต่อสิ่งแวดล้อม
๓. การบริหารจัดการที่ยั่งยืนโดยเน้นการพัฒนาทรัพยากรบุคคล ภูมิสังคม ประวัติศาสตร์ ประเพณีวัฒนธรรม และความต้องการของท้องถิ่น

## แนวทางการพัฒนา

### ประเด็นยุทธศาสตร์ที่ ๑ : พัฒนาคุณภาพด้านการท่องเที่ยวให้มีมาตรฐาน อย่างยั่งยืน

กลยุทธ์ ๑.๑ ส่งเสริมและพัฒนาศักยภาพพื้นที่ให้สามารถรองรับการขยายตัวด้านการท่องเที่ยวให้เพียงพอและเหมาะสม

(๑) พัฒนาโครงสร้างพื้นฐานเชื่อมโยงการคมนาคม ทางบก ทางทะเล และทางอากาศ ให้เพียงพอและได้มาตรฐาน

(๒) พัฒนาแหล่งท่องเที่ยวและอุตสาหกรรมการท่องเที่ยวให้สอดคล้องกับภูมิสังคมอัตลักษณ์อันโดดเด่น ให้คงความสวยงาม สะอาด และความต้องการของท้องถิ่น

(๓) พัฒนาและส่งเสริมผู้ประกอบการด้านอาหารพื้นเมือง อาหารโบราณ และอาหารฮาลาล เพื่อรองรับการท่องเที่ยวเชิงวัฒนธรรม

(๔) ส่งเสริมและอนุรักษ์ประเพณีวัฒนธรรม วิถีชีวิตและภูมิปัญญาท้องถิ่นอันโดดเด่นเพื่อสร้างจุดขายทางการตลาดสู่การท่องเที่ยวนานาชาติ

(๕) พัฒนาระบบสาธารณูปโภค ระบบสารสนเทศ และสิ่งอำนวยความสะดวกในพื้นที่ให้เพียงพอต่อความต้องการของประชาชนและนักท่องเที่ยว

กลยุทธ์ ๑.๒ การพัฒนาและยกระดับมาตรฐานความปลอดภัยและสุขอนามัยสิ่งแวดล้อมให้ได้มาตรฐานเพื่อสร้างความเชื่อมั่นแก่นักท่องเที่ยว

(๑) เพิ่มประสิทธิภาพระบบป้องกันและบรรเทาสาธารณภัย เพื่อสร้างความเชื่อมั่นและรองรับภัยพิบัติและสาธารณภัย

(๒) สร้างความเชื่อมั่นในด้านความปลอดภัยในชีวิตทรัพย์สินแก่ประชาชนและนักท่องเที่ยวทั้งชาวไทยและชาวต่างประเทศ

(๓) พัฒนาระบบเฝ้าระวังสุขอนามัย การบริการด้านสาธารณสุขให้มีประสิทธิภาพและเพียงพอรองรับต่อการขยายเมืองและทิศทางการพัฒนาแหล่งท่องเที่ยว

(๔) พัฒนาและส่งเสริมผู้ประกอบการด้านอาหารพื้นเมือง อาหารโบราณ และอาหารฮาลาลให้ถูกต้องตามหลักสุขอนามัยและโภชนาการเพื่อรองรับการเป็นครัวของโลก

(๕) พัฒนาระบบข้อมูลข่าวสารและสร้างเครือข่ายความร่วมมือจากทุกภาคส่วนในรูปแบบประชารัฐ และส่งเสริมการยกระดับพัฒนาชุมชนให้มีความเข้มแข็งเพื่อรองรับภัยพิบัติและภัยต่อความมั่นคงในทุกรูปแบบ

(๖) สร้างมาตรการควบคุมจำนวนนักท่องเที่ยวให้ได้มาตรฐานตามความสามารถในการรองรับ (Carrying Capacity)

กลยุทธ์ ๑.๓ บริหารจัดการทรัพยากรธรรมชาติและสิ่งแวดล้อมให้อุดมสมบูรณ์อย่างยั่งยืน โดยกระบวนการมีส่วนร่วมของทุกภาคส่วนในพื้นที่

(๑) ฟื้นฟูทรัพยากรธรรมชาติและสิ่งแวดล้อมให้คงความอุดมสมบูรณ์ เพื่อสร้างความสมดุลของระบบนิเวศ โดยเฉพาะพื้นที่เพาะพันธุ์ อนุบาล และขยายพันธุ์สัตว์ทะเล

(๒) เพิ่มประสิทธิภาพการบริหารจัดการขยะมูลฝอยและน้ำเสีย

(๓) เพิ่มประสิทธิภาพการบริหารจัดการน้ำให้เพียงพอกับความต้องการของกลุ่มจังหวัดกลุ่มงานบริหารยุทธศาสตร์กลุ่มจังหวัดภาคใต้ฝั่งอันดามัน (OSM Andaman)

(๔) การบริหารจัดการพลังงานให้มีประสิทธิภาพและเพียงพอต่อความต้องการ

(๕) การพัฒนาระบบผังเมืองและการใช้ประโยชน์ที่ดินให้สอดคล้องต่อความต้องการของท้องถิ่นและการพัฒนาที่สมดุล

กลยุทธ์๑.๔ บริหารจัดการการตลาดและประชาสัมพันธ์

(๑) เชื่อมโยงเครือข่ายทางการท่องเที่ยว การค้าและบริการกับกลุ่มประเทศเพื่อนบ้าน

(๒) พัฒนาความสัมพันธ์กับต่างประเทศในรูปแบบบ้านพี่เมืองน้องหรือแลกเปลี่ยนด้านวัฒนธรรมและเป็นฐานเชื่อมโยงการท่องเที่ยว

(๓) พัฒนาและยกระดับตลาดการท่องเที่ยวในทุกสาขาให้มีศักยภาพต่อการแข่งขันในระดับ

สากล

(๔) ส่งเสริม พัฒนา ระบบประชาสัมพันธ์ภาครัฐและสร้างภาคีเครือข่ายเอกชนเพื่อสร้างกลไกการตลาด และเพิ่มช่องทางในการประชาสัมพันธ์ผลิตภัณฑ์ชุมชนไปสู่ตลาดการท่องเที่ยว

**ประเด็นยุทธศาสตร์ที่ ๒ : การพัฒนาระบบและสร้างมูลค่าเพิ่มให้สินค้าภาคเกษตร ประมง และปศุสัตว์ ที่มีศักยภาพในพื้นที่ เพื่อให้ชุมชนเกิดความเข้มแข็งอย่างยั่งยืน**

กลยุทธ์ ๒.๑ การพัฒนาประสิทธิภาพทางการเกษตร (พืช ประมง และปศุสัตว์) เพื่อเพิ่มผลผลิตและลดต้นทุนการผลิต และสร้างฐานรายได้ให้กับเกษตรกร

(๑) พัฒนาและเพิ่มผลผลิตทางการเกษตร ประมง และปศุสัตว์และลดต้นทุนจากปัจจัยการผลิตต่าง ๆ

(๒) ส่งเสริมการนำผลการศึกษาวิจัยเพื่อพัฒนาและคัดเลือกสายพันธุ์ที่เหมาะสมกับพื้นที่ และพัฒนากระบวนการเพาะปลูกหรือเก็บเกี่ยวอย่างถูกต้องเหมาะสมเพื่อให้ได้ผลผลิตที่มีคุณภาพมากยิ่งขึ้น

(๓) น้อมนำปรัชญาเศรษฐกิจพอเพียงและทฤษฎีใหม่ไปประยุกต์ใช้ในภาคการเกษตร เพื่อสร้างความเข้มแข็งของสถาบันการเกษตรและสร้างความมั่นคงในอาชีพและรายได้ให้แก่เกษตรกร

กลยุทธ์ ๒.๒ การพัฒนาอุตสาหกรรมเกษตรแปรรูปไปสู่ผลิตภัณฑ์ที่มีมูลค่าสูง

(๑) พัฒนาผลิตภัณฑ์ใหม่ที่เหมาะสมกับผลิตผลในพื้นที่ โดยการนำผลงานวิจัยและนวัตกรรมใหม่มาประยุกต์ใช้เพื่อสร้างผลิตภัณฑ์ใหม่ ๆ หรือนำวัสดุเหลือทิ้งจากกระบวนการผลิต/แปรรูป มาใช้ให้เกิดประโยชน์สูงสุด

(๒) ส่งเสริมให้เกิดกระบวนการบริหารจัดการโรงงาน/ผลิตภัณฑ์ต้นแบบ เพื่อพัฒนาผลิตภัณฑ์ใหม่ตามแนวทางและกระบวนการที่วางไว้

(๓) พัฒนาสินค้าประมงและสัตว์น้ำมูลค่าสูงเป็นผลิตภัณฑ์อุตสาหกรรม

กลยุทธ์ ๒.๓ การส่งเสริมศักยภาพด้านการตลาดให้เกษตรกรโดยเฉพาะการเข้าถึง/รับรู้ข้อมูลทางการตลาด

- (๑) รวบรวมข้อมูลเพื่อพัฒนาเป็นฐานข้อมูลทั้งด้านปริมาณผลผลิต ความต้องการของตลาด ราคา ฯลฯ เพื่อใช้มาวางแผนการเพาะปลูกและการผลิต
- (๒) เผยแพร่ความรู้ด้านการตลาดของสินค้าเกษตร ประมง และปศุสัตว์ โดยพัฒนาระบบเชื่อมโยงเครือข่ายเกษตรกร สถาบันเกษตรกร และบริหารจัดการเครือข่ายข้อมูลแบบครบวงจร
- (๓) ส่งเสริมให้เกษตรกรใช้ข้อมูลด้านการตลาด ประกอบการตัดสินใจในการผลิต
- (๔) ส่งเสริมการสร้างเครือข่ายสินค้าเกษตรในกลุ่มจังหวัด
- (๕) ผลักดันให้มีศูนย์กลางการค้าเกษตรของกลุ่มจังหวัดภาคใต้ฝั่งอันดามัน

กลยุทธ์ ๒.๔ การส่งเสริมการรวมกลุ่มและให้องค์ความรู้แก่เกษตรกร และผู้ประกอบการเพื่อความเข้มแข็ง

- (๑) การส่งเสริมการรวมกลุ่มของเกษตรกรในรูปแบบสหกรณ์ หรือวิสาหกิจชุมชน หรือรูปแบบบริษัทประชารัฐ เพื่อสร้างความเข้มแข็งให้กับกลุ่มทุน
- (๒) การน้อมนำปรัชญาเศรษฐกิจพอเพียงไปใช้ในชีวิตประจำวัน และสร้างความมั่นคงในอาชีพและรายได้ให้แก่เกษตรกร
- (๓) สร้างเกษตรกรรุ่นใหม่ที่มีความรู้ทั้งทางทฤษฎีและการปฏิบัติเพื่อไปประกอบอาชีพเกษตรกรกรรม และเป็นแบบอย่างที่ดีแก่เกษตรกรรายอื่น เพื่อให้เกิดการพัฒนาการเกษตรที่ยั่งยืน
- (๔) พัฒนาสถาบันเกษตรกรให้มีขีดความสามารถในการดำเนินธุรกิจและช่วยเหลือสมาชิกใน ด้านการผลิตและการตลาด โดยนำข้อมูลจากฐานข้อมูลที่ได้ในกลยุทธ์ที่ ๓ มาถ่ายทอดและวางแผนการผลิต
- (๕) เชื่อมโยงเครือข่ายตลาดสินค้าเกษตรของสถาบันเกษตรกรในกลุ่มจังหวัด
- (๖) พัฒนาองค์ความรู้ในการวิเคราะห์ ประเมินสถานการณ์ด้านการตลาด
- (๗) ส่งเสริมการสร้างเครือข่ายสินค้าเกษตรในกลุ่มจังหวัด

**ยุทธศาสตร์ที่ ๓ : พัฒนาศักยภาพบุคลากรและเสริมสร้างความเข้มแข็งของชุมชนในการบริการ ด้านการท่องเที่ยว**

**กลยุทธ์**

๓.๑ กลยุทธ์ด้านการพัฒนาคุณภาพบุคลากรให้มีความรู้ ความสามารถ มีศักยภาพรองรับการเปลี่ยนแปลง

(๑) พัฒนาและส่งเสริมการรวมกลุ่มของประชาชนในระดับชุมชน และหมู่บ้านเพื่อร่วมกันสนับสนุนและอนุรักษ์และคุ้มครองสิ่งแวดล้อม ทรัพยากรธรรมชาติ ความหลากหลายทางชีวภาพ รวมทั้งมรดกทางวัฒนธรรม

(๒) พัฒนาและส่งเสริมให้ประชาชนมีส่วนร่วมในการป้องกันประเทศ พิทักษ์รักษาเกียรติภูมิผลประโยชน์ของชาติและสาธารณสมบัติของแผ่นดิน และให้ความร่วมมือในการป้องกันและบรรเทาสาธารณภัย

(๓) ส่งเสริมและสนับสนุนให้ชุมชนและประชาชนได้ร่วมกันในการอนุรักษ์ พันธุ์ และส่งเสริม ภูมิปัญญาท้องถิ่น ศิลปะ วัฒนธรรม ขนบธรรมเนียมและจารีตประเพณีงามของท้องถิ่นอันดี

๓.๒ กลยุทธ์การพัฒนาบุคลากรด้านการท่องเที่ยว ทั้งระดับสากลและระดับชุมชน ให้มี และมีมาตรฐานและมีจำนวนเพียงพอต่อความเติบโตในสาขาการท่องเที่ยว

(๑) สร้างโอกาสในการเข้าถึงความรู้ทางวิชาการ การพัฒนาทักษะ วิชาชีพ โดยสถาบันการศึกษา และภาคเอกชนร่วมกันจัดกิจกรรมในพื้นที่ชุมชนแก่ผู้ที่ขาดโอกาสและมีข้อจำกัดด้านต่างๆ

(๒) สร้างหลักสูตรฝึกอบรมที่มีมาตรฐานระดับสากล เพื่อพัฒนาบุคลากรของชุมชน รองรับ การขยายตัวของภาคการท่องเที่ยว และความต้องการของชุมชนท้องถิ่น

(๓) พัฒนาหลักสูตรการเรียนการสอนของสถาบันการศึกษาในพื้นที่ เพื่อให้สอดคล้องกับ ความต้องการของตลาดแรงงานในภาคการท่องเที่ยวและธุรกิจบริการ

(๔) พัฒนาคุณภาพบุคลากรให้มีความรู้ความสามารถด้านภาษา เทคโนโลยี และ นวัตกรรมสมัยใหม่

๓.๓ กลยุทธ์การพัฒนาศักยภาพผู้ประกอบการท่องเที่ยวให้มีขีดความสามารถในการบริหารจัดการท่องเที่ยวตามหลักธรรมาภิบาล

(๑) พัฒนาคุณภาพมาตรฐานของสถานประกอบการและผู้ประกอบการที่เกี่ยวข้องกับการท่องเที่ยวให้เป็นที่ยอมรับในมาตรฐานการให้บริการ

(๒) พัฒนาและส่งเสริมและสร้างจิตสำนึกที่ดีในการให้บริการของผู้ประกอบการเพื่อสร้างความเชื่อมั่นและความประทับใจแก่นักท่องเที่ยว

(๓) สร้างค่านิยมการเป็นผู้ประกอบการให้มีคุณธรรมจริยธรรมและส่งเสริมการประกอบธุรกิจที่ใส่ใจต่อผู้บริโภคและเป็นมิตรต่อสิ่งแวดล้อม

๓.๔ ยุทธศาสตร์การพัฒนาและยกระดับมาตรฐานชุมชนเพื่อสร้างความเข้มแข็งรองรับการท่องเที่ยวและการพัฒนาที่ยั่งยืน

(๑) ส่งเสริมและสนับสนุนให้ชุมชนมีความเข้มแข็ง และสร้างกระบวนการมีส่วนร่วมของชุมชนในการบริหารจัดการด้านการท่องเที่ยวชุมชน

(๒) สร้างเสริมจิตสำนึกประชาชนและพลเมืองในพื้นที่ในการเป็นเจ้าบ้านที่ดี ให้เกิดสังคมภาคบริการของชุมชน

๓.๕ กลยุทธ์การพัฒนาขีดความสามารถการบริการการบริหารจัดการด้านการท่องเที่ยวให้กับชุมชน และสนับสนุนการเชื่อมโยงภาคธุรกิจเอกชนกับชุมชนในการดำเนินการด้านการท่องเที่ยว

(๑) ส่งเสริมและสนับสนุนชุมชนที่มีศักยภาพ มีความพร้อม และความเข้มแข็งให้รวมตัวของชุมชนเพื่อร่วมกันบริหารจัดการด้านการท่องเที่ยวภายในชุมชน

(๒) จัดกิจกรรมเพิ่มพูนทักษะและเพิ่มเติมความรู้ใหม่ให้กับสมาชิกในชุมชนในการบริหารจัดการท่องเที่ยวให้ได้มาตรฐาน

(๓) สร้างเส้นทางการท่องเที่ยวที่เชื่อมโยงการท่องเที่ยวกระแสหลักและการท่องเที่ยวชุมชนไว้ด้วยกัน

### ๑.๓. แผนพัฒนาจังหวัดระนอง

๑. วิสัยทัศน์ (Vision) “เมืองท่องเที่ยวเชิงสุขภาพระดับชั้นนำในภูมิภาคเอเชีย”

๒. พันธกิจ (Mission)

๑. พัฒนาและยกระดับมาตรฐานอุตสาหกรรมการท่องเที่ยวเชิงสุขภาพสู่เมืองท่องเที่ยวชั้นนำของอาเซียน

๒. เสริมสร้างอัตราการขยายตัวของเศรษฐกิจด้วยรายได้ชุมชน

๓. สร้างความมั่นคงทางสังคม ความปลอดภัยในชีวิตทรัพย์สินของประชาชน และคุณภาพชีวิตที่ดีแก่ประชาชนด้วยหลักปรัชญาของเศรษฐกิจพอเพียง

๔. ฟื้นฟู อนุรักษ์ ทรัพยากรธรรมชาติและสิ่งแวดล้อม ส่งเสริมสมดุลของระบบนิเวศที่เกิดมูลค่าเพิ่มเชิงสร้างสรรค์แก่ระบบเศรษฐกิจและการพัฒนาสังคมที่ยั่งยืน

๕. เสริมสร้างความมั่นคงภายใน และตามแนวชายแดน

### ๓. เป้าประสงค์รวม (Goals)

๑. เมืองท่องเที่ยวเชิงสุขภาพที่มีคุณภาพระดับเอเชีย
๒. การเป็นเมืองน้ำแร่ต้นแบบของประเทศ
๓. รายได้จากการท่องเที่ยวและจำนวนนักท่องเที่ยวที่เข้ามาในจังหวัดมีปริมาณเพิ่มขึ้น
๔. อนุรักษ์ ฟื้นฟูทรัพยากรธรรมชาติให้มีความสมดุล อุดมสมบูรณ์และมีสภาพแวดล้อมน่าอยู่ และปลอดภัย
๕. การเจริญเติบโตทางเศรษฐกิจ ที่มีการกระจายรายได้อย่างเป็นธรรม โดยการเพิ่มขีดความสามารถในการแข่งขันในภาคเกษตรและภาคการท่องเที่ยว
๖. เกษตรกรมีรายได้มั่นคง และพึ่งพาตนเองได้ ตามหลักปรัชญาเศรษฐกิจพอเพียง
๗. สร้างสังคมน่าอยู่และยกระดับคุณภาพชีวิตของประชาชน
๘. ประชาชนมีความสุข คุณภาพชีวิตดี การศึกษามีคุณภาพ ได้รับบริการสาธารณสุขที่มีคุณภาพและได้มาตรฐาน

### ๔. ประเด็นยุทธศาสตร์ (Strategic Issues) จังหวัดได้กำหนดประเด็นยุทธศาสตร์

#### ๕ ประเด็น ดังนี้

๑. ส่งเสริมและพัฒนาการท่องเที่ยวและบริการสุขภาพเชื่อมโยงในอาเซียน
๒. ส่งเสริมภาคเกษตรแบบครบวงจร
๓. เสริมสร้างความมั่นคง ปลอดภัย และยกระดับคุณภาพชีวิตของประชาชน
๔. การจัดการ อนุรักษ์ ฟื้นฟู ทรัพยากรธรรมชาติ และสิ่งแวดล้อมอย่างยั่งยืน
๕. ส่งเสริมและพัฒนาการค้า การลงทุน และการค้าชายแดน

#### ๔.๑ ประเด็นยุทธศาสตร์ที่ ๑ : ส่งเสริมและพัฒนาการท่องเที่ยวและบริการสุขภาพเชื่อมโยงในอาเซียน

##### กลยุทธ์

- ๑) พัฒนาแหล่งน้ำแร่ร้อนและสปาให้ได้มาตรฐาน
- ๒) พัฒนาบุคลากรด้านการท่องเที่ยวเชิงสุขภาพ (น้ำแร่ร้อนและสปา)
- ๓) การท่องเที่ยวต่อเนื่องตลอดปี
- ๔) พัฒนาโครงสร้างพื้นฐานรองรับการท่องเที่ยวเชิงสุขภาพ (น้ำแร่ร้อนและสปา)
- ๕) พัฒนาธุรกิจต่อเนื่อง/ธุรกิจสนับสนุน
- ๖) ประชาสัมพันธ์และการตลาดด้านการท่องเที่ยว

#### ๔.๒ ประเด็นยุทธศาสตร์ที่ ๒ : ส่งเสริมภาคเกษตรแบบครบวงจร

##### กลยุทธ์

- ๑) พัฒนาศักยภาพเกษตรกรตามแนวทางการเกษตรแบบครบวงจรและสามารถพึ่งพาตนเองได้ตามหลักเศรษฐกิจพอเพียง
- ๒) ส่งเสริมการเพาะปลูกยางพารา / ปาล์มน้ำมัน และกาแฟ
- ๓) พัฒนาระบบโลจิสติกส์เพื่อรองรับการผลิตและการขนส่งภาคการเกษตร
- ๔) ส่งเสริมมาตรฐานการผลิต และแปรรูปสินค้าเพื่อเพิ่มมูลค่า

๔.๓ ประเด็นยุทธศาสตร์ที่ ๓ : เสริมสร้างความมั่นคง ปลอดภัย และยกระดับคุณภาพชีวิต  
ของประชาชน

**กลยุทธ์**

- ๑) ส่งเสริมการศึกษาที่มีคุณภาพ
- ๒) พัฒนาระบบบริการสาธารณสุขที่มีคุณภาพและสามารถเข้าถึงได้
- ๓) ผู้ด้อยโอกาสได้รับการคุ้มครองจากสวัสดิการ
- ๔) ประชาชนได้รับบริการจากสาธารณสุขไปรษณีย์ขั้นพื้นฐานและโครงสร้างพื้นฐานที่เพียงพอ
- ๕) ส่งเสริมอาชีพทางเลือกให้กับประชาชน
- ๖) เสริมสร้างความมั่นคงปลอดภัยในชีวิตและทรัพย์สินของประชาชน และพัฒนาระบบบริหารจัดการด้านความมั่นคงในพื้นที่ชายแดน
- ๗) เสริมสร้างความเข้มแข็งให้กับชุมชนและป้องกันการแพร่ระบาดของยาเสพติด

๔.๔ ประเด็นยุทธศาสตร์ที่ ๔ : การจัดการ อนุรักษ์ ป่าไม้ ฟื้นฟู ทรัพยากรธรรมชาติ และสิ่งแวดล้อมอย่างยั่งยืน

**กลยุทธ์**

- ๑) ส่งเสริมการอนุรักษ์และพัฒนาระบบการจัดการทรัพยากรธรรมชาติและสิ่งแวดล้อม
- ๒) ส่งเสริมและป้องกันการบุกรุกพื้นที่ป่าไม้และฟื้นฟูให้อยู่ในสภาพสมบูรณ์
- ๓) ส่งเสริมและปลูกฝังการรักษาความสะอาด
- ๔) พัฒนาระบบการจัดการขยะ

๔.๕ ประเด็นยุทธศาสตร์ที่ ๕ : ส่งเสริมและพัฒนาการค้า การลงทุน และการค้าชายแดน

**กลยุทธ์**

- ๑) พัฒนาระบบ Logistic และโครงสร้างพื้นฐานให้มีมาตรฐานและปลอดภัย
- ๒) ประชาสัมพันธ์/การตลาด
- ๓) พัฒนาบุคลากรเพื่อรองรับการค้า การลงทุนและการค้าผ่านแดน

#### ๑.๔ ยุทธศาสตร์การพัฒนาขององค์กรปกครองส่วนท้องถิ่นในเขตจังหวัดระนอง

ในการพัฒนาขององค์กรปกครองส่วนท้องถิ่นในเขตจังหวัดระนอง ผู้บริหารองค์กรปกครองส่วนท้องถิ่นทุกแห่งได้ร่วมกันกำหนดแนวทางในการประสานงาน และบูรณาการโครงการในการพัฒนาท้องถิ่น ให้สอดคล้องกับแนวนโยบายพื้นฐานแห่งรัฐ แผนพัฒนาเศรษฐกิจและสังคมแห่งชาติ ยุทธศาสตร์และนโยบายของ คณะรักษาความสงบแห่งชาติ (คสช.) นโยบายรัฐบาล แผนการบริหารราชการแผ่นดิน ยุทธศาสตร์การพัฒนา กลุ่มจังหวัดภาคใต้ฝั่งอันดามัน (ระนอง พังงา ภูเก็ต กระบี่ ตรัง) ยุทธศาสตร์การพัฒนาจังหวัดระนอง และภารกิจตามแผนปฏิบัติการกำหนดขั้นตอนการกระจายอำนาจให้แก่องค์กรปกครองส่วนท้องถิ่น จัดทำ ยุทธศาสตร์การพัฒนาขององค์กรปกครองส่วนท้องถิ่นในเขตจังหวัดระนอง

**วิสัยทัศน์ (Vision)** “เป็นกลไกในการสนับสนุนและตอบสนองนโยบายภาครัฐ และเป็นองค์กรหลักในการพัฒนาท้องถิ่น บนพื้นฐานของการบูรณาการรอบด้านอย่างมีประสิทธิภาพ”

**ยุทธศาสตร์การพัฒนา** กำหนดยุทธศาสตร์การพัฒนาออกเป็น ๖ ยุทธศาสตร์ ประกอบด้วย

##### ๑. ยุทธศาสตร์ที่ ๑ การพัฒนาโครงสร้างพื้นฐานสาธารณูปโภคและสาธารณูปการ

โดยมีกลยุทธ์ประกอบด้วย

- ๑) พัฒนาเส้นทางคมนาคมให้มีมาตรฐานและสามารถเชื่อมโยงกันทั่วถึง
- ๒) พัฒนาแหล่งน้ำเพื่อการอุปโภค บริโภคและการเกษตร
- ๓) การจัดวางผังเมือง และการใช้ประโยชน์ในที่ดิน
- ๔) พัฒนาสาธารณูปโภค สาธารณูปการให้ทั่วถึง

##### ๒. ยุทธศาสตร์ที่ ๒ การพัฒนาการวางแผน การส่งเสริมการลงทุน พาณิชยกรรม และท่องเที่ยวโดยมีกลยุทธ์ประกอบด้วย

- ๑) ส่งเสริมแนวคิดเศรษฐกิจสร้างสรรค์ เพื่อเพิ่มมูลค่าของผลิตภัณฑ์ของผลิตภัณฑ์ชุมชน และมุ่งเน้นให้เกิดการพึ่งพาตนเองตามหลักปรัชญาเศรษฐกิจพอเพียง
- ๒) พัฒนาศักยภาพด้านการท่องเที่ยวให้มีการบริหารจัดการอย่างเป็นระบบและยั่งยืน ภายใต้การมีส่วนร่วมของทุกภาคส่วนรองรับการเข้าสู่ประชาคมอาเซียน

##### ๓. ยุทธศาสตร์ที่ ๓ การพัฒนาสังคมและส่งเสริมคุณภาพชีวิตโดยมีกลยุทธ์ประกอบด้วย

- ๑) ส่งเสริม สนับสนุนการพัฒนาอาชีพและรายได้ของประชาชน
- ๒) พัฒนาการศึกษาระดับในระบบและนอกระบบ โดยส่งเสริมให้มีศูนย์เรียนรู้ชุมชน และการศึกษาดูงานตามอัครยาชัย
- ๓) ส่งเสริมและพัฒนาคุณภาพชีวิต เยาวชน ผู้สูงอายุ ผู้ด้อยโอกาส
- ๔) การเสริมสร้างสุขภาวะของประชาชน
- ๕) ส่งเสริม สนับสนุนการจัดสวัสดิการชุมชนขององค์กรปกครองส่วนท้องถิ่นใน จังหวัดระนอง

##### ๔. ยุทธศาสตร์ที่ ๔ การพัฒนาการจัดระเบียบชุมชน สังคมและการรักษาความสงบเรียบร้อยโดยมีกลยุทธ์ประกอบด้วย

- ๑) การส่งเสริม สนับสนุนการพัฒนาประชาธิปไตย เติบโตสถาบัน และศักยภาพของ ผู้นำชุมชน
- ๒) การป้องกันและแก้ไขปัญหาเสพติด
- ๓) การจัดเตรียมความพร้อมในการป้องกันและบรรเทาสาธารณภัย และกำหนดมาตรการในการลดเหตุร้าย
- ๔) การส่งเสริมการมีส่วนร่วมของประชาชน

**๕. ยุทธศาสตร์ที่ ๕ การพัฒนาการบริการจัดการทรัพยากรธรรมชาติและสิ่งแวดล้อม**  
โดยมีกลยุทธ์ประกอบด้วย

- ๑) การคุ้มครอง ดูแล บำรุงรักษาและใช้ประโยชน์ทรัพยากรธรรมชาติและสิ่งแวดล้อมที่ยั่งยืนภายใต้การมีส่วนร่วมของประชาชนและชุมชนท้องถิ่น
- ๒) สร้างจิตสำนึกในการบริหารจัดการทรัพยากรธรรมชาติและสิ่งแวดล้อม
- ๓) การบริหารจัดการขยะมูลฝอย

**๖. ยุทธศาสตร์ที่ ๖ การพัฒนาการอนุรักษ์ศิลปะ วัฒนธรรม จารีตประเพณี ศาสนา และภูมิปัญญาท้องถิ่น** โดยมีกลยุทธ์ประกอบด้วย

- ๑) ส่งเสริม อนุรักษ์ สืบทอด วัฒนธรรม ประเพณีท้องถิ่น ศาสนา และภูมิปัญญาท้องถิ่น
- ๒) สนับสนุนการจัดทำพิพิธภัณฑ์ท้องถิ่น
- ๓) การส่งเสริมทำนุบำรุงศาสนา

## **๒. ยุทธศาสตร์ของเทศบาลตำบลหางาว**

### **๒.๑ วิสัยทัศน์ (Vision)**

**“ตำบลน่าอยู่ แหล่งท่องเที่ยวเชิงวัฒนธรรม ประชาชนอยู่ดีมีสุข”**

### **๒.๒ พันธกิจ (Mission)**

๑. การพัฒนาท้องถิ่นให้มั่นคง น่าอยู่ ส่งเสริมสนับสนุนด้านการศึกษา การกีฬา สวัสดิการสังคม การบริการสาธารณสุขให้มีมาตรฐานและทั่วถึง และฟื้นฟู บำรุงรักษาศิลปวัฒนธรรม ประเพณีและภูมิปัญญาท้องถิ่นให้ดำรงอยู่สืบไป

๒. การพัฒนาระบบสาธารณูปโภค สาธารณูปการให้ได้มาตรฐานและทั่วถึง

๓. การส่งเสริมอาชีพ พัฒนาเศรษฐกิจชุมชน การท่องเที่ยว และสร้างรายได้ของประชาชน

๔. การรักษาความสงบเรียบร้อยและป้องกันบรรเทาสาธารณภัย

๕. การฟื้นฟู อนุรักษ์ทรัพยากรธรรมชาติและ ปรับภูมิทัศน์ สิ่งแวดล้อมชุมชนให้น่าอยู่

๖. การพัฒนาประสิทธิภาพการให้บริการประชาชน โดยยึดหลักการบริหารจัดการบ้านเมืองที่ดี และส่งเสริมให้ประชาชนมีส่วนร่วมในพัฒนาท้องถิ่น

### **๒.๓ เป้าประสงค์รวม (Goals)**

๑. ประชาชนได้รับการดูแลให้มีคุณภาพชีวิตที่ดี ศิลปวัฒนธรรม ประเพณีและภูมิปัญญาท้องถิ่นดำรงอยู่สืบไป

๒. ประชาชนได้รับบริการด้านโครงสร้างพื้นฐาน ระบบสาธารณูปโภค สาธารณูปการอย่างทั่วถึง

๓. ประชาชนมีรายได้จากการส่งเสริมอาชีพ เศรษฐกิจชุมชน และการท่องเที่ยว

๔. ประชาชนได้รับความปลอดภัยในชีวิตและทรัพย์สิน

๕. มีทรัพยากรธรรมชาติและสิ่งแวดล้อมที่ดี เป็นตำบลที่น่าอยู่

๖. ประชาชนเข้ามามีส่วนร่วมในการพัฒนาท้องถิ่น และได้รับบริการที่ดีจากองค์กร

๒.๔ ประเด็นยุทธศาสตร์ (Strategic Issues) เทศบาลตำบลหงาวได้กำหนดยุทธศาสตร์ ๖ ด้าน ดังนี้

๒.๕.๑ ยุทธศาสตร์ที่ ๑ : ด้านการส่งเสริมคุณภาพชีวิต

(๑) เป้าประสงค์

- ๑) การแก้ไขปัญหาอาชญากรรมและยาเสพติด
- ๒) การจัดสวัสดิการให้แก่ผู้สูงอายุ ผู้พิการ ผู้ป่วยเอดส์ และผู้ด้อยโอกาส
- ๓) ส่งเสริมสนับสนุนการศึกษาและให้ความรู้แก่ประชาชนทุกระดับ
- ๔) การอนุรักษ์ศิลปวัฒนธรรมประเพณี ภูมิปัญญาท้องถิ่น
- ๕) การเสริมสร้างสุขภาพของประชาชนและป้องกันโรคติดต่อ
- ๖) การส่งเสริมสนับสนุนให้เด็ก เยาวชน และประชาชนได้เล่นกีฬาและออกกำลังกาย
- ๗) การสร้างความเข้มแข็งของครอบครัวและชุมชน

| กลยุทธ์/แนวทางการพัฒนา   | ตัวชี้วัดกลยุทธ์  |
|--|---|
| ๑. การดำเนินการป้องกันและแก้ไขยาเสพติด                                     | จำนวนครั้งในการจัดกิจกรรม   |
| ๒. การจัดสวัสดิการสังคมแก่ผู้สูงอายุ ผู้พิการ ผู้ป่วยเอดส์ และผู้ด้อยโอกาส | -จำนวน ผู้สูงอายุ ผู้พิการ ผู้ป่วยเอดส์ ที่ได้รับสวัสดิการ<br>-จำนวนผู้ด้อยโอกาสที่ได้รับการพัฒนา |
| ๓. การส่งเสริมและสนับสนุนการศึกษาทั้งในและนอกระบบ                          | จำนวนครั้งของกิจกรรมที่จัดและสนับสนุน   |
| ๔. การอนุรักษ์และฟื้นฟูศาสนา วัฒนธรรม ประเพณี และภูมิปัญญาท้องถิ่น         | จำนวนกิจกรรมที่ดำเนินการ  |
| ๕. การป้องกันและควบคุมโรค  | จำนวนประชาชนที่ได้รับการป้องกันและควบคุมโรค   |
| ๖. การส่งเสริมและสนับสนุนการพัฒนาระบบการบริการสาธารณสุข                    | จำนวนครั้งในการจัดกิจกรรม   |
| ๗. การส่งเสริมการกีฬาและการออกกำลังกายเพื่อสุขภาพ                          | จำนวนครั้งในการจัดกิจกรรม   |
| กลยุทธ์/แนวทางการพัฒนา   | ตัวชี้วัดกลยุทธ์  |
| ๘. การส่งเสริมและให้ความรู้แก่กรรมการชุมชนและสนับสนุนการจัดทำแผนชุมชน      | จำนวนครั้งในการจัดกิจกรรม   |
| ๙. การส่งเสริมสถาบันครอบครัวและชุมชนให้เข้มแข็ง                            | -จำนวนครั้งในการจัดกิจกรรม  |

- คำเป้าหมาย
- จำนวนประชาชนที่มีคุณภาพชีวิตดีขึ้น
  - จำนวนกิจกรรมที่ได้รับการอนุรักษ์และส่งเสริม

ความเชื่อมโยง

๑. ยุทธศาสตร์จังหวัด : ยุทธศาสตร์ที่ ๓ เสริมสร้างความมั่นคง ปลอดภัย และยกระดับคุณภาพชีวิตของประชาชน
๒. ยุทธศาสตร์การพัฒนาของขององค์กรปกครองส่วนท้องถิ่นในเขตจังหวัด : ยุทธศาสตร์ที่ ๓ การพัฒนาสังคมและส่งเสริมคุณภาพชีวิต

๒.๕.๒ ยุทธศาสตร์ที่ ๒ : ด้านการพัฒนาโครงสร้างพื้นฐานให้ได้มาตรฐานและทั่วถึง

(๑) เป้าประสงค์

- ๑) พัฒนาระบบสาธารณูปโภค สาธารณูปการ การคมนาคมขนส่ง และการวางผังเมือง

รวม

| กลยุทธ์/แนวทางการพัฒนา   | ตัวชี้วัดกลยุทธ์  |
|--|---|
| ๑. การก่อสร้าง ปรับปรุง และบำรุงรักษา ถนน ตรอก ซอย สะพาน ทางเท้า ทางระบายน้ำ ป้ายชื่อถนนและซอย | - จำนวนถนนที่เพิ่มขึ้น<br>- จำนวนตรอก ซอย สะพาน ทางเท้า ทางระบายน้ำ ป้ายชื่อถนนและซอย ที่ได้รับการพัฒนา หรือซ่อมแซม |
| ๒. การพัฒนาระบบไฟฟ้าสาธารณะ และขยายเขตไฟฟ้า  | ระบบไฟฟ้าสาธารณะและขยายเขตไฟฟ้าที่ได้มาตรฐาน  |
| ๓. การพัฒนาระบบผลิตและขยายเขตระบบประปา   | ระบบผลิตและขยายเขตระบบประปาที่ได้มาตรฐาน  |
| ๔. การพัฒนาระบบการจราจร  | จำนวนอุบัติเหตุลดลง   |

คำเป้าหมาย - จำนวนถนนตรอก ซอย สะพาน ทางเท้า ทางระบายน้ำ ป้ายชื่อถนน และซอยที่ได้รับการพัฒนา หรือซ่อมแซมให้มีมาตรฐาน

- จำนวนระบบไฟฟ้าสาธารณะที่ได้มาตรฐาน
- จำนวนครัวเรือนที่ใช้น้ำประปา
- จำนวนอุบัติเหตุลดลง

ความเชื่อมโยง

๑. ยุทธศาสตร์จังหวัด : ยุทธศาสตร์ ที่ ๓ เสริมสร้างความมั่นคง ปลอดภัย และยกระดับ

คุณภาพชีวิตของประชาชน

๒. ยุทธศาสตร์การพัฒนาของขององค์กรปกครองส่วนท้องถิ่นในเขตจังหวัด : ยุทธศาสตร์ที่ ๑ การพัฒนาโครงสร้างพื้นฐาน สาธารณูปโภค และสาธารณูปการ

๒.๕.๓ ยุทธศาสตร์ที่ ๓ : ด้านการส่งเสริมอาชีพ พัฒนาเศรษฐกิจชุมชนและการท่องเที่ยว

(๑) เป้าประสงค์

- ๑) ส่งเสริมและสนับสนุนการพัฒนาอาชีพและสร้างรายได้ของประชาชน
- ๒) ส่งเสริมและสนับสนุนพัฒนาสถานที่ท่องเที่ยวให้มีศักยภาพรองรับการเข้าสู่ประชาคมอาเซียน
- ๓) พัฒนาเศรษฐกิจชุมชนเพื่อนำไปสู่เศรษฐกิจชุมชนยั่งยืน ตามแนวคิดเศรษฐกิจพอเพียง

| กลยุทธ์/แนวทางการพัฒนา   | ตัวชี้วัดกลยุทธ์   |
|--|--|
| ๑. การส่งเสริมให้คนมีงานทำ สนับสนุนการรวมกลุ่มอาชีพ พัฒนาสินค้าและผลิตภัณฑ์วิสาหกิจชุมชน | จำนวนกลุ่มอาชีพที่ได้รับการพัฒนา   |
| ๒. การส่งเสริมสนับสนุนประชาสัมพันธ์การค้าและการท่องเที่ยว                                | - จำนวนครั้งที่จัดกิจกรรม<br>- จำนวนนักท่องเที่ยวที่เพิ่มขึ้น<br>- ความพึงพอใจของนักท่องเที่ยว |
| ๓. สนับสนุนการดำเนินงานวิสาหกิจชุมชน   | จำนวนกลุ่มที่ได้รับการสนับสนุน   |

- คำเป้าหมาย - จำนวนกลุ่มอาชีพที่ได้รับการพัฒนา  
- การบริหารจัดการการท่องเที่ยวมีประสิทธิภาพ

ความเชื่อมโยง

๑. ยุทธศาสตร์จังหวัด : ยุทธศาสตร์ที่ ๑ ส่งเสริมและพัฒนาการท่องเที่ยวและบริการสุขภาพเชื่อมโยงในอาเซียน ยุทธศาสตร์ที่ ๒ ส่งเสริมภาคเกษตรแบบครบวงจร และยุทธศาสตร์ ที่ ๓ เสริมสร้าง ความมั่นคง ปลอดภัย และยกระดับคุณภาพชีวิตของประชาชน
๒. ยุทธศาสตร์การพัฒนาของขององค์กรปกครองส่วนท้องถิ่นในเขตจังหวัด : ยุทธศาสตร์ที่ ๒ การวางแผน การส่งเสริมการลงทุน พาณิชยกรรม และการท่องเที่ยว ยุทธศาสตร์ที่ ๓ การพัฒนาสังคมและส่งเสริมคุณภาพชีวิต

๒.๕.๔ ยุทธศาสตร์ที่ ๔ : ด้านการจัดระเบียบชุมชน สังคม และการรักษาความสงบเรียบร้อยในชุมชน

(๑) เป้าประสงค์

- ๑) การส่งเสริมให้ความรู้เกี่ยวกับป้องกันภัยพิบัติ สาธารณภัยต่างๆ
- ๒) การเสริมสร้างความปลอดภัยในชีวิตและทรัพย์สินของประชาชน

| กลยุทธ์/แนวทางการพัฒนา                               | ตัวชี้วัดกลยุทธ์  |
|--|---|
| ๑. การเพิ่มประสิทธิภาพในการป้องกันและบรรเทาสาธารณภัย | - จำนวนเครื่องมือ อุปกรณ์ที่เพิ่มขึ้น<br>- จำนวนผู้เข้ารับการอบรม |
| ๒. การส่งเสริมการรักษาความสงบเรียบร้อยในชุมชน        | จำนวนกิจกรรมที่ดำเนินการ  |

คำเป้าหมาย - จำนวนประชาชนที่มีความปลอดภัยในชีวิตและทรัพย์สิน

ความเชื่อมโยง

๑. ยุทธศาสตร์จังหวัด : ยุทธศาสตร์ ที่ ๓ เสริมสร้างความมั่นคง ปลอดภัย และยกระดับคุณภาพชีวิตของประชาชน
๒. ยุทธศาสตร์การพัฒนาของขององค์กรปกครองส่วนท้องถิ่นในเขตจังหวัด : ยุทธศาสตร์ที่ ๔ การจัดระเบียบชุมชน สังคมและการรักษาความสงบเรียบร้อย

๒.๕.๕ ยุทธศาสตร์ที่ ๕ : ด้านการบริหารจัดการและการอนุรักษ์ทรัพยากรธรรมชาติและสิ่งแวดล้อม

(๑) เป้าประสงค์

- ๑) ทรัพยากรธรรมชาติและสิ่งแวดล้อมได้รับการดูแลรักษา
- ๒) สิ่งแวดล้อมไม่เป็นพิษ

| กลยุทธ์/แนวทางการพัฒนา   | ตัวชี้วัดกลยุทธ์  |
|--|---|
| ๑. การสร้างจิตสำนึกและการมีส่วนร่วมในการจัดการทรัพยากรธรรมชาติและสิ่งแวดล้อม | - จำนวนประชาชนที่เข้าร่วมกิจกรรม  |
| ๒. การจัดการขยะและน้ำเสียรวมถึงการป้องกันและควบคุมมลพิษ                      | - จำนวนแหล่งกำจัดขยะมูลฝอยที่ได้รับการพัฒนา<br>- จำนวนครั้งที่ดำเนินกิจกรรม |

คำเป้าหมาย - จำนวนแหล่งทรัพยากรธรรมชาติที่ได้รับการฟื้นฟู

ความเชื่อมโยง

๑. ยุทธศาสตร์จังหวัด : ยุทธศาสตร์ที่ ๔ การจัดการ อนุรักษ์ ฟื้นฟู ทรัพยากรธรรมชาติและสิ่งแวดล้อมอย่างยั่งยืน
๒. ยุทธศาสตร์การพัฒนาของขององค์กรปกครองส่วนท้องถิ่นในเขตจังหวัด : ยุทธศาสตร์ที่ ๕ การบริหารจัดการทรัพยากรธรรมชาติและสิ่งแวดล้อม

## ๒.๕.๖ ยุทธศาสตร์ที่ ๖ : ด้านการพัฒนาด้านการเมืองและระบบการบริหารจัดการ

### (๑) เป้าประสงค์

- ๑) ประชาชนเข้ามามีส่วนร่วมในการพัฒนาท้องถิ่น
- ๒) การบริหารงานให้มีประสิทธิภาพ
- ๓) การพัฒนาศักยภาพของหน่วยงาน

| กลยุทธ์/แนวทางการพัฒนา                | ตัวชี้วัดกลยุทธ์   |
|---------------------------------------|--|
| ๑. ส่งเสริมการมีส่วนร่วมของประชาชน    | - จำนวนกิจกรรมที่มีส่วนร่วมของประชาชน<br>- จำนวนประชาชนที่มีส่วนร่วม               |
| ๒. การพัฒนาประสิทธิภาพในการปฏิบัติงาน | - จำนวนบุคลากรที่ได้รับการพัฒนาประสิทธิภาพ<br>- จำนวนครั้งที่ดำเนินการ             |
| ๓. การพัฒนาศักยภาพของหน่วยงาน         | - จำนวนเครื่องมือ เครื่องใช้ที่เพิ่มขึ้น<br>- ร้อยละของประชาชนที่ได้รับความพึงพอใจ |

- คำเป้าหมาย - จำนวนบุคลากรที่ได้รับการพัฒนาประสิทธิภาพ  
- จำนวนเครื่องมือ เครื่องใช้สำหรับปฏิบัติงาน

### ความเชื่อมโยง

๑. ยุทธศาสตร์จังหวัด : ยุทธศาสตร์ ที่ ๓ เสริมสร้างความมั่นคง ปลอดภัย และยกระดับคุณภาพชีวิตของประชาชน
๒. ยุทธศาสตร์การพัฒนาขององค์กรปกครองส่วนท้องถิ่นในเขตจังหวัด :  
ยุทธศาสตร์ที่ ๓ การพัฒนาสังคมและส่งเสริมคุณภาพชีวิต

## ๒.๗ จุดยืนทางยุทธศาสตร์ (Positioning) ของเทศบาลตำบลหงาว

เทศบาลตำบลหงาว มีจุดเด่นคือ พืชเศรษฐกิจของตำบล ได้แก่ มะม่วงหิมพานต์ หรือกาหยู ที่เป็นรายได้หลักของประชาชน และเป็นผลไม้ที่ขึ้นชื่อของจังหวัดก็ว่าได้ มีพ่อค้าแม่ค้าต่างจังหวัด เช่น กระบี่ ภูเก็ต ก็สั่งซื้อ กาหยูจากตำบล หงาว และมีทรัพยากรธรรมชาติได้แก่แหล่งน้ำที่อุดมสมบูรณ์มีความหลากหลายทางชีวภาพ เหมาะแก่การปลูกพืช เป็นพื้นที่แหล่งน้ำ ห้วย หนอง ฝาย กักเก็บน้ำที่อุดมสมบูรณ์เพียงพอต่อความต้องการบริโภค อุปโภคของประชาชน และพื้นที่ใกล้เคียงมีทรัพยากรสัตว์น้ำที่หลากหลายชนิด ประชาชนสามารถจับบริโภคและจำหน่ายมีรายได้ มีแหล่งท่องเที่ยวที่สำคัญของจังหวัด ซึ่งอยู่ในพื้นที่และบริเวณใกล้เคียง เช่น วัดบ้านหงาว, อุทยานแห่งชาติน้ำตกหงาว , ภูเขาหญ้า , ศูนย์วิจัยป่าชายเลน , อุทยานแห่งชาติหมู่เกาะระนอง ทำให้เกิดโอกาสในการส่งเสริมการค้าชุมชน และพัฒนาเป็นประตูสู่แหล่งท่องเที่ยว เปิดรับประชาคมอาเซียนที่จะมาถึง ฉะนั้น ด้วยสภาพพื้นที่เทศบาลตำบลหงาวที่มีความอุดมสมบูรณ์ นอกจากจะเหมาะแก่การทำเกษตร ส่งเสริมอาชีพให้กับประชาชนแล้ว ยังมีวัดสำหรับเป็นที่ทำกิจกรรมทางศาสนาและเป็นที่ยึดเหนี่ยวจิตใจของประชาชน และมีโรงเรียนทั้งระดับประถมศึกษา มัธยม จึงกำหนดจุดยืนทางยุทธศาสตร์ (Positioning) ของตำบลหงาว คือ

“มุ่งพัฒนาท้องถิ่นให้เป็นชุมชนน่าอยู่ พัฒนาแหล่งท่องเที่ยว ส่งเสริมอาชีพและการศึกษา เพื่อให้ประชาชนมีคุณภาพชีวิตที่ดี”

## ๒.๘ ความเชื่อมโยงของยุทธศาสตร์ในภาพรวม

การจัดทำแผนพัฒนาท้องถิ่น (พ.ศ.๒๕๖๖-๒๕๗๐) ของเทศบาลมีความเชื่อมโยงของยุทธศาสตร์ในภาพรวม ดังนี้



จากประเด็นความเชื่อมโยงยุทธศาสตร์ที่สำคัญของแผนยุทธศาสตร์ชาติ แผนพัฒนาเศรษฐกิจและสังคมแห่งชาติฉบับที่ ๑๒ และยุทธศาสตร์จังหวัด จะเห็นได้ว่ามีความเชื่อมโยงกันอย่างชัดเจนในการนำมาเป็นแนวทางกำหนดประเด็นยุทธศาสตร์การพัฒนาขององค์กรปกครองส่วนท้องถิ่น ซึ่งการกำหนดประเด็นยุทธศาสตร์ การพัฒนาที่ชัดเจนจะเป็นการเตรียมการพัฒนา เป็นการนำภูมิคุ้มกันที่มีอยู่ พร้อมทั้งเร่งสร้างภูมิคุ้มกันให้ท้องถิ่นให้เข้มแข็งขึ้น เพื่อเตรียมความพร้อมคน สังคม และระบบเศรษฐกิจของชุมชนให้สามารถปรับตัวรองรับผลกระทบจากการสภาวะการเปลี่ยนแปลงได้อย่างเหมาะสม โดยให้ความสำคัญกับการพัฒนาคน สังคม เศรษฐกิจภายในชุมชนให้มีคุณภาพ ใช้ทรัพยากรที่มีอยู่ภายในชุมชนอย่างคุ้มค่า และเกิดประโยชน์สูงสุด รวมทั้งสร้างโอกาสทางเศรษฐกิจด้วยฐานความรู้ เทคโนโลยี นวัตกรรม และความคิดสร้างสรรค์ บนพื้นฐานการผลิตและการบริโภคที่เป็นมิตรต่อสิ่งแวดล้อม ซึ่งจะนำไปสู่การพัฒนา เพื่อประโยชน์สุขที่ยั่งยืนของชุมชนตามหลักปรัชญาของเศรษฐกิจพอเพียง

๒๔ ความเชื่อมโยงของยุทธศาสตร์ในภาพรวม

โครงสร้างความเชื่อมโยงแผนยุทธศาสตร์กับเขตพัฒนาพิเศษภาคตะวันออก (พ.ศ. ๒๕๖๖ - ๒๕๗๐)

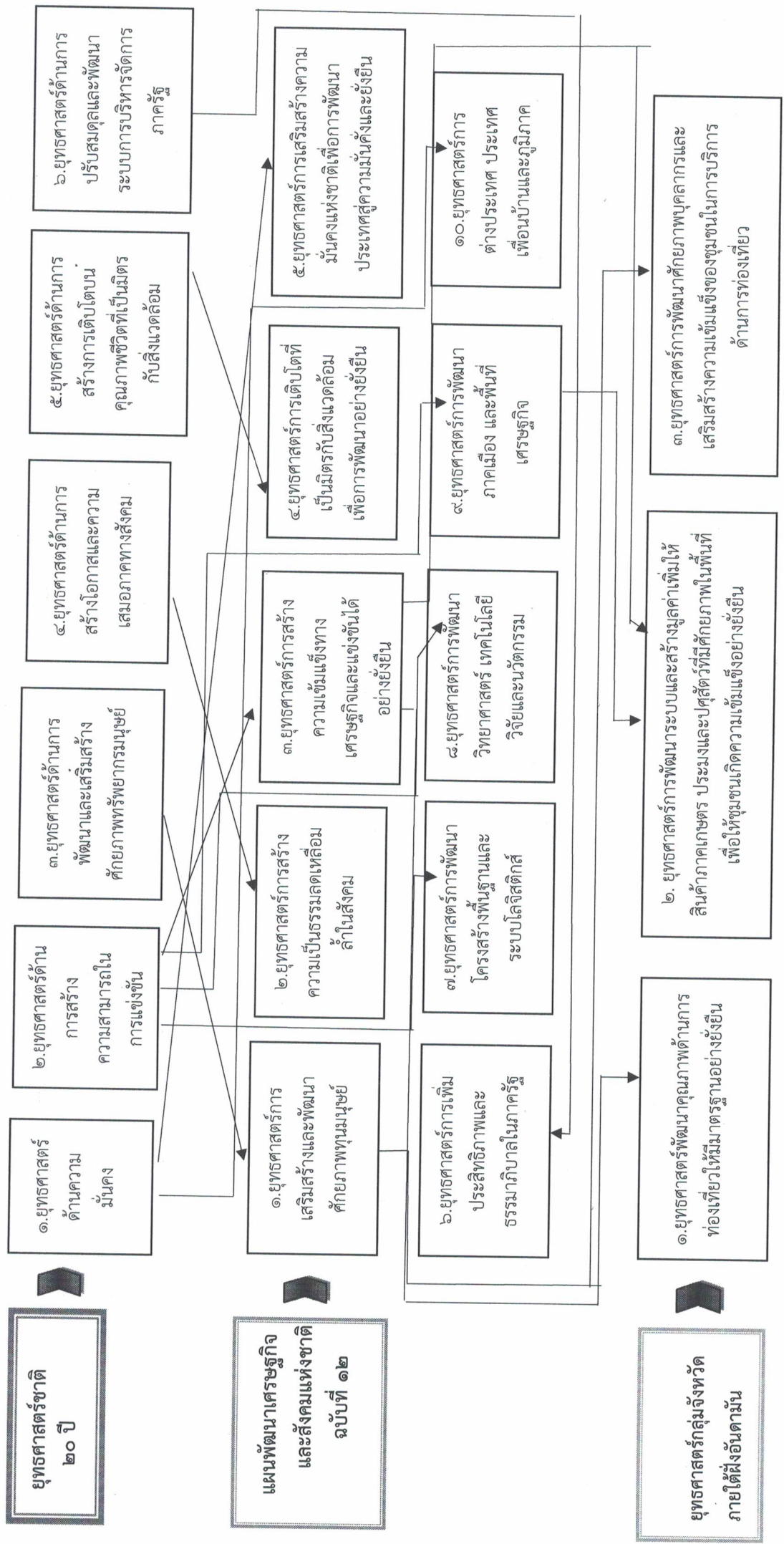

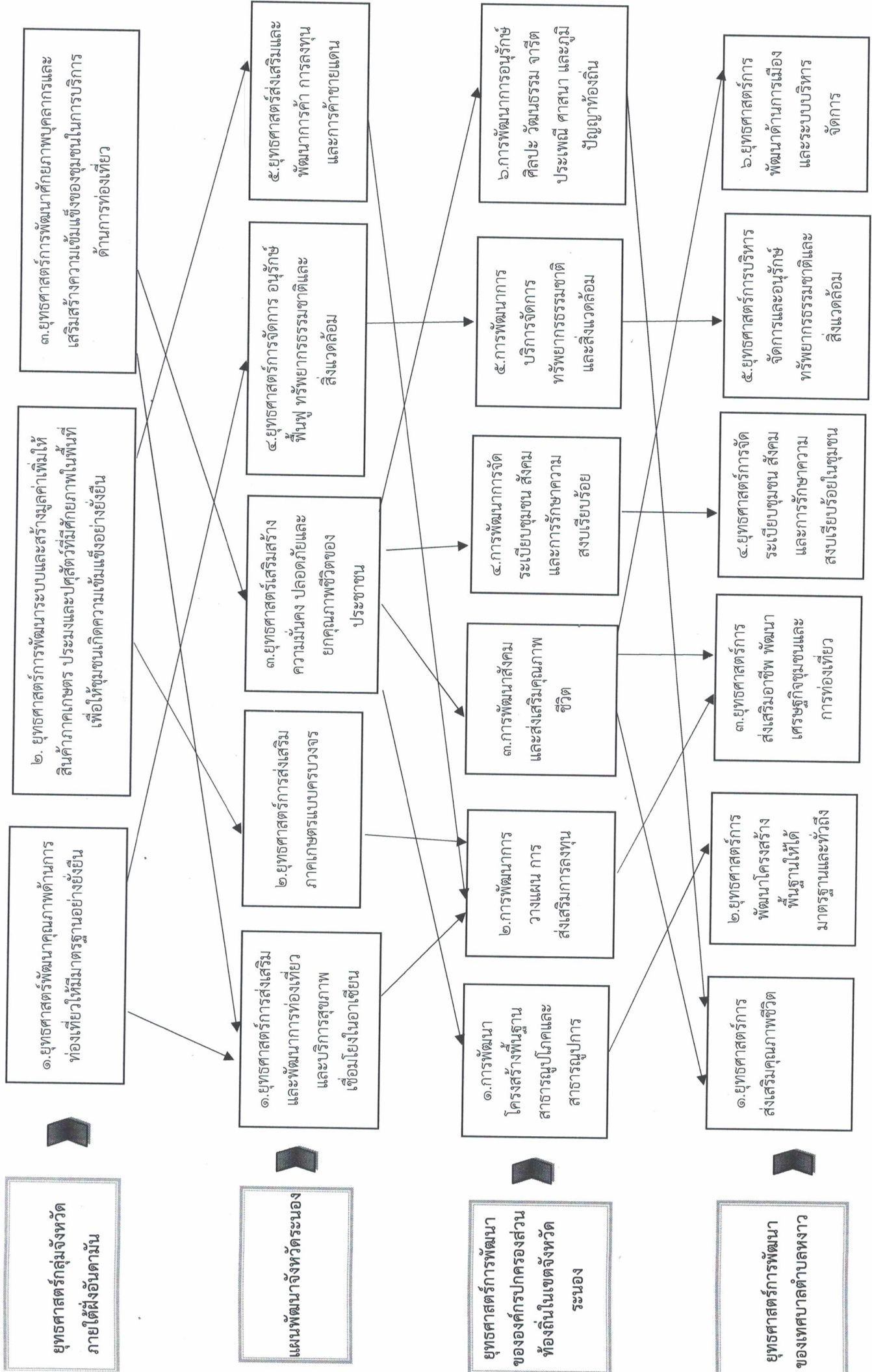

### ๓. การวิเคราะห์เพื่อการพัฒนาท้องถิ่น

#### ๓.๑ การวิเคราะห์กรอบการจัดทำยุทธศาสตร์ของเทศบาลตำบลหงาว

ในการจัดทำแผนพัฒนาท้องถิ่นสี่ปีของเทศบาลได้ใช้การวิเคราะห์ SWOT Analysis/Demand (Demand Analysis)/Global Demand และ Trend ปัจจัยและสถานการณ์การเปลี่ยนแปลงที่มีผลต่อการพัฒนา อย่างน้อยต้องประกอบด้วย การวิเคราะห์ศักยภาพด้านเศรษฐกิจ ด้านสังคม ด้านทรัพยากรธรรมชาติและสิ่งแวดล้อม ซึ่งมีรายละเอียดดังนี้

| จุดแข็ง (Strength)  | จุดอ่อน (Weakness)  |
|---|---|
| <p>๑. เป็นองค์กรนิติบุคคลที่มีโครงสร้างที่ชัดเจน ครอบคลุม อำนาจหน้าที่ตามภารกิจ และมีระเบียบข้อกฎหมาย ในการปฏิบัติงานที่ชัดเจน</p> <p>๒. มีพื้นที่ตำบลขนาดเล็ก ง่ายต่อการบริหาร และดูแลอย่างทั่วถึง</p> <p>๓. เป็นหน่วยงานที่อยู่ใกล้ชิดกับประชาชนมากที่สุดจึงสามารถเข้าถึงความต้องการของประชาชนและสามารถแก้ไขปัญหาคได้เร็ว</p> <p>๔. สภาพเทศบาลตำบลสามารถบัญญัติเทศบัญญัติงบประมาณรายจ่าย และเทศบัญญัติท้องถิ่นเพื่อการพัฒนาได้ภายใต้กรอบกฎหมาย</p> <p>๕. มีการจัดเก็บรายได้และได้รับงบประมาณสนับสนุน ทำให้คล่องตัวในการบริหารงานภายใต้กฎหมาย</p> <p>๖. มีบุคลากรและแบ่งหน้าที่รับผิดชอบในการปฏิบัติงานภายใน</p> <p>๗. มีเครื่องมือ อุปกรณ์ในการปฏิบัติงานเป็นของตนเอง</p> | <p>๑. การมีความเป็นอิสระในการบริหารงบประมาณทำให้เสี่ยงต่อการเกิดทุจริต คอร์รัปชัน</p> <p>๒. การดำเนินงานตามนโยบายหลักขององค์กรและนโยบายต่างๆ ของรัฐบาลมีจำนวนมาก ทำให้ความรับผิดชอบเพิ่มมากขึ้น แต่งบประมาณมีจำนวนจำกัด</p> <p>๓. ผู้บริหารสามารถกำหนดนโยบายที่มีความยืดหยุ่นตามสภาพแวดล้อมที่เปลี่ยนแปลงตลอดเวลาที่มีความเสี่ยงต่อการตัดสินใจผิดพลาด</p> <p>๔. งบประมาณที่ได้รับการจัดสรรไม่เพียงพอต่อการตอบสนองปัญหาความต้องการของประชาชนได้อย่างทันที</p> <p>๕. บุคลากรของเทศบาล ขาดความรู้ ความชำนาญในการปฏิบัติงานเฉพาะด้าน</p> <p>๖. เครื่องมือ อุปกรณ์ไม่เพียงพอ และไม่ทันสมัย</p> |
| โอกาส (Opportunities)   | อุปสรรค (Threat)  |
| <p>๑. มีแนวโน้มได้รับการถ่ายโอนภารกิจเพิ่มมากขึ้นตามแผนกฎหมายกระจายอำนาจ</p> <p>๒. แนวโน้มของรายได้ที่ได้รับจัดสรรมากขึ้นตามลำดับแผนกระจายอำนาจและการจัดเก็บรายได้เอง</p> <p>๓. กฎหมายกระจายอำนาจเอื้อต่อการบริหารงาน</p> <p>๔. นำข้อมูลจากการจัดทำเวทีประชาคมจัดทำโครงการ/กิจกรรมหรือสนับสนุนด้านต่างๆเพื่อตอบสนองความต้องการของชุมชน</p> <p>๕. ความก้าวหน้าด้านเทคโนโลยีทำให้มีความสะดวกคล่องตัวและมีประสิทธิภาพในการทำงานมากขึ้น</p>   | <p>๑. ผลจากการถ่ายโอนภารกิจทำให้มีงาน/หน้าที่เพิ่มขึ้นแต่ไม่มีบุคลากรมารองรับ</p> <p>๒. การถ่ายโอนภารกิจให้แก่องค์กรปกครองส่วนท้องถิ่นไม่สอดคล้องกับงบประมาณที่ได้รับการสนับสนุน</p> <p>๓. อำนาจหน้าที่ตามแผนกระจายอำนาจบางภารกิจยังไม่มีความชัดเจน</p> <p>๔. สภาพการณ์ทางเศรษฐกิจและการเปลี่ยนแปลงทางการเมืองระดับชาติ ส่งผลต่อการพัฒนาท้องถิ่น</p> <p>๕. ประชาชนไม่สนใจขาดจิตสำนึกในการมีส่วนร่วมในการพัฒนาพื้นที่และไม่ให้ความสำคัญกับการมีส่วนร่วมในกิจกรรมของท้องถิ่นและของภาครัฐ</p>  |

๓.๒ การประเมินสถานการณ์สภาพแวดล้อมภายนอกที่เกี่ยวข้อง

การประเมินสถานการณ์สภาพแวดล้อมภายนอกที่มีบทบาท หรือมีผลกระทบต่อการพัฒนาท้องถิ่น  
ของเทศบาลตำบลหงาว ก็คือ สถานการณ์ของเศรษฐกิจและการเมืองระดับชาติ ในปัจจุบันยังไม่มี ความมั่นคง  
ทำให้การดำเนินภารกิจของเทศบาลยังไม่มีประสิทธิภาพและประสิทธิผลเท่าที่ควร

ส่วนที่ ๓

การนำแผนพัฒนาท้องถิ่นไปสู่การปฏิบัติ

๑. ยุทธศาสตร์การพัฒนาและแผนงาน

| ที่ | ยุทธศาสตร์  | ด้าน                       | แผนงาน  | หน่วยงาน<br>รับผิดชอบหลัก   | หน่วยงาน<br>สนับสนุน |
|-----|---|----------------------------|---|---|----------------------|
| ๑   | การส่งเสริมคุณภาพชีวิต  | ๑. บริการชุมชนและ<br>สังคม | ๑. สร้างความเข้มแข็งของ<br>ชุมชน<br>๒. สังคมสงเคราะห์<br>๓. การศึกษา<br>๔. การศาสนาวัฒนธรรม<br>และนันทนาการ<br>๕. สาธารณสุข | ๑. กองสาธารณสุขฯ<br>๒. กองการศึกษา<br>๓. กองช่าง<br>๔. สำนักปลัดฯ |                      |
|     |   | ๒. การดำเนินงานอื่น        | งบกลาง  | ๑. กองสาธารณสุขฯ  |                      |
|     |   | ๓. บริหารทั่วไป            | บริหารงานทั่วไป   | สำนักปลัดฯ  |                      |
| ๒   | การพัฒนาโครงสร้างพื้นฐานให้<br>ได้มาตรฐานและทั่วถึง                 | การเศรษฐกิจ                | อุตสาหกรรมและการโยธา  | กองช่าง   |                      |
| ๓   | การส่งเสริมอาชีพ พัฒนา<br>เศรษฐกิจชุมชนและการ<br>ท่องเที่ยว         | ๑. บริการชุมชนและ<br>สังคม | ๑. สร้างความเข้มแข็งของ<br>ชุมชน<br>๒. การศาสนาวัฒนธรรม<br>และนันทนาการ   | ๑. กองการศึกษา<br>๒. สำนักปลัดฯ                                   |                      |
| ๔   | การจัดระเบียบชุมชน สังคม<br>และการรักษาความสงบ<br>เรียบร้อย         | บริหารทั่วไป               | การรักษาความสงบ<br>ภายใน  | งานป้องกันฯ   |                      |
| ๕   | การบริหารจัดการและการ<br>อนุรักษ์ทรัพยากรธรรมชาติและ<br>สิ่งแวดล้อม | การเศรษฐกิจ                | การเกษตร  | กองสาธารณสุขฯ   |                      |
| ๖   | การพัฒนาด้านการเมืองและ<br>ระบบการบริหารจัดการ                      | ๑. บริหารทั่วไป            | บริหารงานทั่วไป   | ๑. สำนักปลัดฯ<br>๒. กองคลัง                                       |                      |
|     |   | ๒. การเศรษฐกิจ             | อุตสาหกรรมและการโยธา  | ๑. กองช่าง  |                      |

๒. บัญชีโครงการพัฒนาท้องถิ่น

- ๔๖ -

บัญชีสรุปโครงการพัฒนา

แผนพัฒนาท้องถิ่น (พ.ศ.๒๕๖๖ - ๒๕๗๐)

เทศบาลตำบลท่าว อำเภอเมืองระนอง จังหวัดระนอง

แบบ ผ.๐๑

| ยุทธศาสตร์   | ปี ๒๕๖๖      |                  | ปี ๒๕๖๗      |                  | ปี ๒๕๖๘      |                  | ปี ๒๕๖๙      |                  | ปี ๒๕๗๐      |                  | รวม ๕ ปี     |                   |
|--|--------------|------------------|--------------|------------------|--------------|------------------|--------------|------------------|--------------|------------------|--------------|-------------------|
|  | จำนวนโครงการ | งบประมาณ (บาท)   | จำนวนโครงการ | งบประมาณ (บาท)   | จำนวนโครงการ | งบประมาณ (บาท)   | จำนวนโครงการ | งบประมาณ (บาท)   | จำนวนโครงการ | งบประมาณ (บาท)   | จำนวนโครงการ | งบประมาณ (บาท)    |
| ๑) ยุทธศาสตร์การส่งเสริมคุณภาพชีวิต                          |              |                  |              |                  |              |                  |              |                  |              |                  |              |                   |
| ๑.๑ แผนงานสร้างความเข้มแข็งของชุมชน                          | ๕            | ๕,๘๕๕,๐๐๐        | ๕            | ๕,๘๕๕,๐๐๐        | ๕            | ๕,๘๕๕,๐๐๐        | ๕            | ๕,๘๕๕,๐๐๐        | ๕            | ๕,๘๕๕,๐๐๐        | ๒๕           | ๒๙,๒๕๕,๐๐๐        |
| ๑.๒ แผนงานสังคมสงเคราะห์                                     | ๗            | ๑๗๐,๐๐๐          | ๗            | ๑๗๐,๐๐๐          | ๗            | ๑๗๐,๐๐๐          | ๗            | ๑๗๐,๐๐๐          | ๗            | ๑๗๐,๐๐๐          | ๓๕           | ๘๕๐,๐๐๐           |
| ๑.๓ แผนงานงบกลาง   | ๑            | ๕๕๕,๐๐๐          | ๑            | ๕๕๕,๐๐๐          | ๑            | ๕๕๕,๐๐๐          | ๑            | ๕๕๕,๐๐๐          | ๑            | ๕๕๕,๐๐๐          | ๕            | ๒,๗๕๕,๐๐๐         |
| ๑.๔ แผนงานการศึกษา   | ๗            | ๔,๔๘๑,๓๖๘        | ๗            | ๔,๔๘๑,๓๖๘        | ๗            | ๔,๔๘๑,๓๖๘        | ๗            | ๔,๔๘๑,๓๖๘        | ๗            | ๔,๔๘๑,๓๖๘        | ๓๕           | ๒๒,๕๐๖,๘๔๐        |
| ๑.๕ แผนงานการศาสนาวัฒนธรรมและนันทนาการ                       | ๘            | ๕๖๕,๐๐๐          | ๘            | ๕๖๕,๐๐๐          | ๘            | ๕๖๕,๐๐๐          | ๘            | ๕๖๕,๐๐๐          | ๘            | ๕๖๕,๐๐๐          | ๔๐           | ๒,๘๒๕,๐๐๐         |
| ๑.๖ แผนงานบริหารงานทั่วไป                                    | ๑            | ๑๕๐,๐๐๐          | ๑            | ๑๕๐,๐๐๐          | ๑            | ๑๕๐,๐๐๐          | ๑            | ๑๕๐,๐๐๐          | ๑            | ๑๕๐,๐๐๐          | ๕            | ๗๕๐,๐๐๐           |
| ๑.๗ แผนงานสาธารณสุข  | ๒            | ๕๐,๐๐๐           | ๒            | ๕๐,๐๐๐           | ๒            | ๕๐,๐๐๐           | ๒            | ๕๐,๐๐๐           | ๒            | ๕๐,๐๐๐           | ๑๐           | ๒๕๐,๐๐๐           |
| <b>รวม</b>   | <b>๓๑</b>    | <b>๖,๐๕๖,๓๖๘</b> | <b>๓๑</b>    | <b>๖,๐๕๖,๓๖๘</b> | <b>๓๑</b>    | <b>๖,๐๕๖,๓๖๘</b> | <b>๓๑</b>    | <b>๖,๐๕๖,๓๖๘</b> | <b>๓๑</b>    | <b>๖,๐๕๖,๓๖๘</b> | <b>๑๕๕</b>   | <b>๓๐,๒๘๑,๘๔๐</b> |
| ๒) ยุทธศาสตร์การพัฒนาโครงสร้างพื้นฐานที่ได้มาตรฐานและทั่วถึง |              |                  |              |                  |              |                  |              |                  |              |                  |              |                   |
| ๒.๑ แผนงานอุตสาหกรรมและการโยธา                               | ๕            | ๕๗๙,๐๐๐          | ๒            | ๒๒๕,๐๐๐          | ๓            | ๑,๙๕๐,๐๐๐        | ๑            | ๑๕๐,๐๐๐          | ๑            | ๑๕๐,๐๐๐          | ๑๒           | ๓,๐๕๔,๐๐๐         |
| <b>รวม</b>   | <b>๕</b>     | <b>๕๗๙,๐๐๐</b>   | <b>๒</b>     | <b>๒๒๕,๐๐๐</b>   | <b>๓</b>     | <b>๑,๙๕๐,๐๐๐</b> | <b>๑</b>     | <b>๑๕๐,๐๐๐</b>   | <b>๑</b>     | <b>๑๕๐,๐๐๐</b>   | <b>๑๒</b>    | <b>๓,๐๕๔,๐๐๐</b>  |

| ยุทธศาสตร์   | ปี ๒๕๖๖      |                  | ปี ๒๕๖๗      |                  | ปี ๒๕๖๘      |                  | ปี ๒๕๖๙      |                  | ปี ๒๕๗๐      |                  | รวม ๕ ปี     |                   |
|--|--------------|------------------|--------------|------------------|--------------|------------------|--------------|------------------|--------------|------------------|--------------|-------------------|
|  | จำนวนโครงการ | งบประมาณ (บาท)   | จำนวนโครงการ | งบประมาณ (บาท)   | จำนวนโครงการ | งบประมาณ (บาท)   | จำนวนโครงการ | งบประมาณ (บาท)   | จำนวนโครงการ | งบประมาณ (บาท)   | จำนวนโครงการ | งบประมาณ (บาท)    |
| ๓) ยุทธศาสตร์การส่งเสริมอาชีพ พัฒนาเศรษฐกิจชุมชน และการท่องเที่ยว        |              |                  |              |                  |              |                  |              |                  |              |                  |              |                   |
| ๓.๑ แผนงานสร้างความเข้มแข็งของชุมชน                                      | ๓            | ๖๐,๐๐๐           | ๓            | ๖๐,๐๐๐           | ๓            | ๖๐,๐๐๐           | ๓            | ๖๐,๐๐๐           | ๓            | ๖๐,๐๐๐           | ๑๕           | ๓๐๐,๐๐๐           |
| ๓.๒ แผนงานศาสนาด้านวัฒนธรรมและนันทนาการ                                  | ๒            | ๑๒๐,๐๐๐          | ๒            | ๑๒๐,๐๐๐          | ๒            | ๑๒๐,๐๐๐          | ๒            | ๑๒๐,๐๐๐          | ๒            | ๑๒๐,๐๐๐          | ๑๐           | ๖๐๐,๐๐๐           |
| <b>รวม</b>   | <b>๕</b>     | <b>๑๘๐,๐๐๐</b>   | <b>๕</b>     | <b>๑๘๐,๐๐๐</b>   | <b>๕</b>     | <b>๑๘๐,๐๐๐</b>   | <b>๕</b>     | <b>๑๘๐,๐๐๐</b>   | <b>๕</b>     | <b>๑๘๐,๐๐๐</b>   | <b>๒๕</b>    | <b>๙๐๐,๐๐๐</b>    |
| ๔) ยุทธศาสตร์การจัดการจัดระเบียบชุมชน สิ่งคม และการรักษาความสงบเรียบร้อย |              |                  |              |                  |              |                  |              |                  |              |                  |              |                   |
| แผนงานการรักษาความสงบภายใน   | ๕            | ๒,๖๙๕,๐๐๐        | ๔            | ๑๙๕,๐๐๐          | ๔            | ๑๙๕,๐๐๐          | ๔            | ๑๙๕,๐๐๐          | ๔            | ๑๙๕,๐๐๐          | ๒๑           | ๓,๔๗๕,๐๐๐         |
| <b>รวม</b>   | <b>๕</b>     | <b>๒,๖๙๕,๐๐๐</b> | <b>๔</b>     | <b>๑๙๕,๐๐๐</b>   | <b>๔</b>     | <b>๑๙๕,๐๐๐</b>   | <b>๔</b>     | <b>๑๙๕,๐๐๐</b>   | <b>๔</b>     | <b>๑๙๕,๐๐๐</b>   | <b>๒๑</b>    | <b>๓,๔๗๕,๐๐๐</b>  |
| ๕) ยุทธศาสตร์การบริหารจัดการและการอนุรักษ์ทรัพยากรธรรมชาติและสิ่งแวดล้อม |              |                  |              |                  |              |                  |              |                  |              |                  |              |                   |
| ๕.๑ แผนงานการเกษตร   | ๑            | ๒๐,๐๐๐           | ๑            | ๒๐,๐๐๐           | ๑            | ๒๐,๐๐๐           | ๑            | ๒๐,๐๐๐           | ๑            | ๒๐,๐๐๐           | ๕            | ๑๐๐,๐๐๐           |
| <b>รวม</b>   | <b>๑</b>     | <b>๒๐,๐๐๐</b>    | <b>๑</b>     | <b>๒๐,๐๐๐</b>    | <b>๑</b>     | <b>๒๐,๐๐๐</b>    | <b>๑</b>     | <b>๒๐,๐๐๐</b>    | <b>๑</b>     | <b>๒๐,๐๐๐</b>    | <b>๕</b>     | <b>๑๐๐,๐๐๐</b>    |
| ๖) ยุทธศาสตร์การพัฒนาด้านการเมืองและระบบการบริหารจัดการ                  |              |                  |              |                  |              |                  |              |                  |              |                  |              |                   |
| ๖.๑ แผนงานบริหารงานทั่วไป  | ๔            | ๑๓๕,๐๐๐          | ๔            | ๑๓๕,๐๐๐          | ๔            | ๑๓๕,๐๐๐          | ๔            | ๑๓๕,๐๐๐          | ๔            | ๑๓๕,๐๐๐          | ๒๐           | ๖๗๕,๐๐๐           |
| ๖.๒ แผนงานอุตสาหกรรมและการโยธา   | ๑            | ๒๐๐,๐๐๐          | ๐            | ๐                | ๐            | ๐                | ๐            | ๐                | ๐            | ๐                | ๑            | ๒๐๐,๐๐๐           |
| <b>รวม</b>   | <b>๕</b>     | <b>๓๓๕,๐๐๐</b>   | <b>๔</b>     | <b>๑๓๕,๐๐๐</b>   | <b>๔</b>     | <b>๑๓๕,๐๐๐</b>   | <b>๔</b>     | <b>๑๓๕,๐๐๐</b>   | <b>๔</b>     | <b>๑๓๕,๐๐๐</b>   | <b>๒๑</b>    | <b>๘๗๕,๐๐๐</b>    |
| <b>รวมทั้งสิ้น</b>   | <b>๕๒</b>    | <b>๙,๘๖๕,๓๖๘</b> | <b>๔๗</b>    | <b>๖,๘๑๑,๓๖๘</b> | <b>๔๘</b>    | <b>๘,๕๒๖,๓๖๘</b> | <b>๔๖</b>    | <b>๖,๗๓๖,๓๖๘</b> | <b>๔๖</b>    | <b>๖,๗๓๖,๓๖๘</b> | <b>๒๓๙</b>   | <b>๓๘,๖๗๕,๘๔๐</b> |

๒. บัญชีโครงการพัฒนาท้องถิ่น

-๔๘-

แบบ ผ.๐๒

รายละเอียดโครงการพัฒนา

แผนพัฒนาท้องถิ่น (พ.ศ.๒๕๖๖ - ๒๕๗๐)

เทศบาลตำบลท่าว อำเภอเมืองระนอง จังหวัดระนอง

ก. ยุทธศาสตร์จังหวัดที่ ๓ : เสริมสร้างควมมั่นคง ปลอดภัย และยกระดับคุณภาพชีวิตของประชาชน

ข. ยุทธศาสตร์การพัฒนาขององค์กรปกครองส่วนท้องถิ่นในเขตจังหวัด ยุทธศาสตร์ที่ ๓ : การพัฒนาสังคมและเสริมคุณภาพชีวิต และยุทธศาสตร์ที่ ๖ : การอนุรักษ์ศิลปะ วัฒนธรรม จารีตประเพณี ศาสนา และภูมิปัญญาท้องถิ่น

๑. ยุทธศาสตร์ส่งเสริมคุณภาพชีวิต

๑.๑ แผนงานสร้างความเข้มแข็งของชุมชน : งานส่งเสริมและสนับสนุนความเข้มแข็งชุมชน

| ที่ | โครงการ                                  | วัตถุประสงค์  | เป้าหมาย<br>(ผลผลิตของโครงการ)  | งบประมาณ         |                  |                  |                  |                   | ตัวชี้วัด<br>(KPI)                         | ผลที่คาดว่าจะได้รับ   | หน่วยงาน<br>รับผิดชอบหลัก |
|-----|--|---|---|------------------|------------------|------------------|------------------|-------------------|--|---|---------------------------|
|     |  |   |   | ปี ๒๕๖๖<br>(บาท) | ปี ๒๕๖๗<br>(บาท) | ปี ๒๕๖๘<br>(บาท) | ปี ๒๕๖๙<br>(บาท) | ปี ๒๕๖๗๐<br>(บาท) |  |   |                           |
| ๑   | ฝึกอบรมป้องกันและแก้ไข<br>ปัญหาอาชญากรรม | เพื่อรณรงค์สร้างกระแสปลูกจิตสำนึก<br>ในการป้องกันและแก้ไขปัญหายา<br>เสพติด  | จัดฝึกอบรมเยาวชนนักเรียน<br>โรงเรียนบ้านทุ่งหวาง                                | ๒๕,๐๐๐           | ๒๕,๐๐๐           | ๒๕,๐๐๐           | ๒๕,๐๐๐           | ๒๕,๐๐๐            | จำนวนเด็กติดยาเสพติด<br>ลดน้อยลง           | เยาวชนมีจิตสำนึกและมีความรู้<br>และเข้าใจในพิษภัยของ<br>ยาเสพติด  | กองสาธารณสุขฯ             |
| ๒   | ฝึกอบรมคณะกรรมการชุมชน<br>และประชาชน     | เพื่อส่งเสริมความรู้ ความเข้าใจใน<br>การดำเนินงานพัฒนาชุมชน และ<br>กระตุ้นให้ผู้นำชุมชนและสมาชิก<br>เข้าใจถึงบทบาทหน้าที่ของตนเอง | จัดฝึกอบรม และทัศนศึกษาตู่<br>งานคณะกรรมการชุมชนและ<br>ประชาชน จำนวน ๑๕๐ คน     | ๕๐๐,๐๐๐          | ๕๐๐,๐๐๐          | ๕๐๐,๐๐๐          | ๕๐๐,๐๐๐          | ๕๐๐,๐๐๐           | จำนวนผู้เข้าร่วมกิจกรรม                    | ชุมชนได้รับการพัฒนาและ<br>กระตุ้นให้คณะกรรมการชุมชน<br>และประชาชนเข้าใจถึงบทบาท<br>หน้าที่ของตนเองมากขึ้น | สำนักปลัดฯ                |
| ๓   | สนับสนุนและทบทวนการจัดทำ<br>แผนชุมชน     | เพื่อให้ประชาชนในชุมชนรู้จัก<br>จัดทำแผนชุมชนตนเอง และชุมชน<br>มีแผนชุมชนไว้ในการพัฒนาชุมชน<br>ของตนเอง                           | จัดทำแผนชุมชน จำนวน ๖ ชุมชน   | ๒๐,๐๐๐           | ๒๐,๐๐๐           | ๒๐,๐๐๐           | ๒๐,๐๐๐           | ๒๐,๐๐๐            | ชุมชนมีแผนครบทุก<br>ชุมชน                  | ประชาชนในและชุมชนวิธี<br>การจัดทำแผนชุมชน และมี<br>แผนชุมชนที่สอดคล้องกับ<br>ความต้องการของชุมชน          | สำนักปลัดฯ                |
| ๔   | พัฒนาศูนย์และครอบครัว                    | เพื่อเผยแพร่ความรู้เกี่ยวกับการพัฒนา<br>สตรี และเสริมสร้างความเข้มแข็งของ<br>ครอบครัวได้  | จัดกิจกรรมให้ความรู้พัฒนาสตรี<br>และเสริมสร้างความรู้ใน<br>ครอบครัว จำนวน ๓๐ คน | ๓๐,๐๐๐           | ๓๐,๐๐๐           | ๓๐,๐๐๐           | ๓๐,๐๐๐           | ๓๐,๐๐๐            | จำนวนสตรีและครอบครัว<br>ที่เข้าร่วมกิจกรรม | ประชาชนในชุมชนโดยเฉพาะ<br>กลุ่มครอบครัวมีข้อมูล ความรู้<br>ที่สามารถนำไปประยุกต์ใช้<br>ในชีวิตประจำวัน    | สำนักปลัดฯ                |

| ที่ | โครงการ  | วัตถุประสงค์  | เป้าหมาย<br>(ผลผลิตของโครงการ)                                     | งบประมาณ         |                  |                  |                  |                   | ตัวชี้วัด<br>(KPI)   | ผลที่คาดว่าจะ<br>จะได้รับ  | หน่วยงาน<br>รับผิดชอบหลัก |
|-----|--|---|--|------------------|------------------|------------------|------------------|-------------------|----------------------|--|---------------------------|
|     |  |   |  | ปี ๒๕๖๖<br>(บาท) | ปี ๒๕๖๗<br>(บาท) | ปี ๒๕๖๘<br>(บาท) | ปี ๒๕๖๙<br>(บาท) | ปี ๒๕๖๗๐<br>(บาท) |                      |  |                           |
| ๕   | อบรมเผยแพร่ความรู้ กฎหมาย<br>และประชาธิปไตยในชุมชน | เพื่อพัฒนาให้ประชาชนมีความรู้ใน<br>กฎหมายที่เกี่ยวข้องกับประชาธิปไตย<br>และกระตือรือร้นให้ประชาชนตระหนักถึง<br>ความสำคัญของกระบวนการ<br>ประชาธิปไตย | จัดอบรมให้ความรู้กับเยาวชน<br>และประชาชนในเขตเทศบาล<br>จำนวน ๓๐ คน | ๑๐,๐๐๐           | ๑๐,๐๐๐           | ๑๐,๐๐๐           | ๑๐,๐๐๐           | ๑๐,๐๐๐            | จำนวนผู้เข้าร่วมอบรม | ประชาชนในเขตเทศบาลได้<br>รับความรู้ความเข้าใจใน<br>กฎหมายที่เกี่ยวข้องกับการ<br>ปกครองในระบอบประชาธิปไตย | สำนักปลัดฯ                |
| รวม |  | ๕ โครงการ   |  | ๕๕๕,๐๐๐          | ๕๕๕,๐๐๐          | ๕๕๕,๐๐๐          | ๕๕๕,๐๐๐          | ๕๕๕,๐๐๐           | -                    | -  | -                         |

๑.๒ แผนงานสังคมสงเคราะห์ : งานสวัสดิการสังคมและสังคมสงเคราะห์

| ที่ | โครงการ   | วัตถุประสงค์  | เป้าหมาย<br>(ผลผลิตของโครงการ)  | งบประมาณ         |                  |                  |                  | ตัวชี้วัด<br>(KPI)                   | ผลที่คาดว่าจะได้รับ   | หน่วยงาน<br>รับผิดชอบหลัก |
|-----|---|---|---|------------------|------------------|------------------|------------------|--------------------------------------|---|---------------------------|
|     |   |   |   | ปี ๒๕๖๖<br>(บาท) | ปี ๒๕๖๗<br>(บาท) | ปี ๒๕๖๘<br>(บาท) | ปี ๒๕๖๙<br>(บาท) |                                      |   |                           |
| ๑   | สนับสนุนการดำเนินงานชมรมผู้สูงอายุเทศบาลตำบลหวาง        | เพื่อสนับสนุนการดำเนินงานของชมรมในการให้ผู้อยู่ได้เข้ามาทำกิจกรรมต่าง ๆ ร่วมกัน   | สนับสนุนการประชุม, วิสัยทัศน์ และสถานที่ในการดำเนินงานของชมรม   | ๑๐,๐๐๐           | ๑๐,๐๐๐           | ๑๐,๐๐๐           | ๑๐,๐๐๐           | จำนวนครั้งที่มีการจัดประชุม          | ชมรมสามารถบริหาร และดำเนินงานได้อย่างมีประสิทธิภาพ                        | สำนักปลัดฯ                |
| ๒   | สนับสนุนการดำเนินงานชมรมผู้พิการเทศบาลตำบลหวาง          | เพื่อสนับสนุนการดำเนินงานของชมรม ในการให้ผู้ที่พิการได้เข้ามาทำกิจกรรมต่าง ๆ ร่วมกัน  | สนับสนุนการประชุม, วิสัยทัศน์ และสถานที่ในการดำเนินงานของชมรม   | ๑๐,๐๐๐           | ๑๐,๐๐๐           | ๑๐,๐๐๐           | ๑๐,๐๐๐           | จำนวนครั้งที่มีการจัดประชุม          | ชมรมสามารถบริหาร และดำเนินงานได้อย่างมีประสิทธิภาพ                        | กองการศึกษา               |
| ๓   | ให้ความช่วยเหลือประชาชนด้านการศึกษาและพัฒนาคุณภาพชีวิต  | ให้ความช่วยเหลือประชาชนในเขตเทศบาลที่ได้รับความเดือดร้อน หรือไม่สามารถช่วยเหลือตนเองได้ในการดำรงชีพตามอำนาจหน้าที่ของเทศบาล | ให้ความช่วยเหลือประชาชนด้านการศึกษาและพัฒนาคุณภาพชีวิต  | ๕๐,๐๐๐           | ๕๐,๐๐๐           | ๕๐,๐๐๐           | ๕๐,๐๐๐           | จำนวนครั้งที่ให้ความช่วยเหลือประชาชน | การดำรงชีพ และความยั่งยืนของประชาชนดีขึ้น                                 | สำนักปลัดฯ                |
| ๔   | ให้ความช่วยเหลือประชาชนด้านการป้องกันและควบคุมโรคติดต่อ | ช่วยเหลือประชาชนตามอำนาจหน้าที่ของ อบท. พ.ศ. ๒๕๖๐   | ให้ความช่วยเหลือประชาชนที่ ยื่นความประสงค์ขอรับความช่วยเหลือด้านการป้องกันและควบคุมโรคติดต่อ  | ๓๐,๐๐๐           | ๓๐,๐๐๐           | ๓๐,๐๐๐           | ๓๐,๐๐๐           | จำนวนครั้งที่ช่วยเหลือ               | สามารถช่วยเหลือประชาชน ที่ยื่นความประสงค์ด้านการป้องกันและควบคุมโรคติดต่อ | กองสาธารณสุขฯ             |
| ๕   | ให้ความช่วยเหลือประชาชนด้านสาธารณสุข                    | ให้ความช่วยเหลือประชาชนในเขตเทศบาลที่ได้รับความเดือดร้อนจากสาธารณสุขหรือภัยพิบัติฉุกเฉิน                                    | - ให้ความช่วยเหลือผู้ประสบสาธารณภัย หรือภัยพิบัติฉุกเฉินที่จำเป็นต้องแก้ไขโดยฉับพลันในการดำรงชีพ และความจำเป็นอยู่หรือเป็นการซ่อมแซมให้คืนสู่สภาพเดิม | ๓๐,๐๐๐           | ๓๐,๐๐๐           | ๓๐,๐๐๐           | ๓๐,๐๐๐           | จำนวนครั้งที่ช่วยเหลือ               | ทรัพย์สินที่ได้รับผลกระทบกลับสู่สภาพปกติ ประชาชนดำเนินชีวิตได้ตามปกติ     | งานป้องกันฯ<br>สำนักปลัดฯ |

| ที่ | โครงการ   | วัตถุประสงค์   | เป้าหมาย<br>(ผลผลิตของโครงการ)   | งบประมาณ         |                  |                  |                  |                   | ตัวชี้วัด<br>(KPI)                        | ผลที่คาดว่าจะได้รับ   | หน่วยงาน<br>รับผิดชอบหลัก |
|-----|---|--|--|------------------|------------------|------------------|------------------|-------------------|---|---|---------------------------|
|     |   |  |  | ปี ๒๕๖๖<br>(บาท) | ปี ๒๕๖๗<br>(บาท) | ปี ๒๕๖๘<br>(บาท) | ปี ๒๕๖๙<br>(บาท) | ปี ๒๕๖๗๐<br>(บาท) |   |   |                           |
| ๖   | ปรับสภาพแวดล้อมที่อยู่อาศัย<br>สำหรับคนพิการ                                  | เพื่อให้คนพิการมีสภาพความเป็นอยู่<br>ที่ดีและสุขภาพจิตที่ดีขึ้น    | เพื่อปรับสภาพแวดล้อมที่อยู่<br>อาศัย และสิ่งอำนวยความสะดวก<br>ของผู้สูงอายุ เช่น ห้องน้ำ<br>ทางลาด พื้นบ้าน หลังคา บันได<br>ระเบียบ ประตู หน้าต่าง เป็นต้น | ๒๐,๐๐๐           | ๒๐,๐๐๐           | ๒๐,๐๐๐           | ๒๐,๐๐๐           | ๒๐,๐๐๐            | จำนวนคนพิการที่ได้รับ<br>ความช่วยเหลือ    | คนพิการที่ได้รับความช่วยเหลือ<br>มีสภาพความเป็นอยู่ที่ดี และ<br>สุขภาพจิตที่ดีขึ้น    | พมจ.ระนอง<br>สำนักปลัดฯ   |
| ๗   | ปรับสภาพแวดล้อมและสิ่งอำนวยความสะดวก<br>ของผู้สูงอายุให้<br>เหมาะสมและปลอดภัย | เพื่อให้ผู้สูงอายุมีสภาพความเป็นอยู่<br>ที่ดีและสุขภาพจิตที่ดีขึ้น | เพื่อปรับสภาพแวดล้อมที่อยู่<br>อาศัย และสิ่งอำนวยความสะดวก<br>ของผู้สูงอายุ เช่น ห้องน้ำ<br>ทางลาด พื้นบ้าน หลังคา บันได<br>ระเบียบ ประตู หน้าต่าง เป็นต้น | ๒๐,๐๐๐           | ๒๐,๐๐๐           | ๒๐,๐๐๐           | ๒๐,๐๐๐           | ๒๐,๐๐๐            | จำนวนผู้สูงอายุที่ได้รับ<br>ความช่วยเหลือ | ผู้สูงอายุที่ได้รับความช่วยเหลือ<br>มีสภาพความเป็นอยู่ที่ดี และ<br>สุขภาพจิตที่ดีขึ้น | พมจ.ระนอง<br>สำนักปลัดฯ   |
| รวม |   | ๗ โครงการ  |  | ๑๗๐,๐๐๐          | ๑๗๐,๐๐๐          | ๑๗๐,๐๐๐          | ๑๗๐,๐๐๐          | ๑๗๐,๐๐๐           | -   | -   | -                         |

๑.๓ แผนงานงบกลาง : งานงบกลาง

| ปีที่ | โครงการ                                      | วัตถุประสงค์  | เป้าหมาย<br>(ผลผลิตของโครงการ)   | งบประมาณ         |                  |                  |                  |                   | ตัวชี้วัด<br>(KPI)  | ผลที่คาดว่าจะได้รับ   | หน่วยงาน<br>รับผิดชอบหลัก |
|-------|--|---|--|------------------|------------------|------------------|------------------|-------------------|---|---|---------------------------|
|       |  |   |  | ปี ๒๕๖๖<br>(บาท) | ปี ๒๕๖๗<br>(บาท) | ปี ๒๕๖๘<br>(บาท) | ปี ๒๕๖๙<br>(บาท) | ปี ๒๕๖๗๐<br>(บาท) |   |   |                           |
| ๑     | สมทบกองทุนหลักประกันสุขภาพ<br>เทศบาลตำบลท่าว | เพื่อจ่ายสมทบกองทุนหลักประกัน<br>สุขภาพเทศบาลตำบลท่าว | - เพื่อสนับสนุนและส่งเสริม<br>กิจกรรมการสร้างเสริมสุขภาพ<br>การป้องกันโรค การฟื้นฟูสมรรถ<br>ภาพ และการรักษาพยาบาล<br>ระดับปฐมภูมิเกี่ยวกับการพัฒนา<br>และฟื้นฟูคุณภาพชีวิตผู้สูงอายุ<br>และคนพิการในชุมชน<br>- เพื่อให้ประชาชนในพื้นที่เป็น<br>เจ้าของสุขภาพตนเองด้วยการ<br>เสริมสร้างสุขภาพ ป้องกันโรค<br>และฟื้นฟูสมรรถภาพ | ๕๕,๐๐๐           | ๕๕,๐๐๐           | ๕๕,๐๐๐           | ๕๕,๐๐๐           | ๕๕,๐๐๐            | - มีโครงการ/กิจกรรม<br>สำหรับประชาชนในพื้นที่<br>เป็นเจ้าของสุขภาพ<br>ตนเอง | - ประชาชนในพื้นที่ได้รับการ<br>ฟื้นฟูสมรรถภาพ เสริมสร้าง<br>สุขภาพ และในการป้องกันโรค | กองสาธารณสุขฯ             |
| รวม   |  | ๑ โครงการ   |  | ๕๕,๐๐๐           | ๕๕,๐๐๐           | ๕๕,๐๐๐           | ๕๕,๐๐๐           | ๕๕,๐๐๐            | -   | -   | -                         |

๑.๔ แผนงานการศึกษา : งานระดับก่อนวัยเรียนและประถมศึกษา , งานศึกษาไม่กำหนดระดับ

| ที่ | โครงการ                                     | วัตถุประสงค์   | เป้าหมาย<br>(ผลผลิตของโครงการ)   | งบประมาณ         |                  |                  |                  |                  | ตัวชี้วัด<br>(KPI)                             | ผลที่คาดว่าจะได้รับ  | หน่วยงาน<br>รับผิดชอบหลัก |
|-----|---|--|--|------------------|------------------|------------------|------------------|------------------|--|--|---------------------------|
|     |   |  |  | ปี ๒๕๖๖<br>(บาท) | ปี ๒๕๖๗<br>(บาท) | ปี ๒๕๖๘<br>(บาท) | ปี ๒๕๖๙<br>(บาท) | ปี ๒๕๗๐<br>(บาท) |  |  |                           |
| ๑   | สนับสนุนอาหารเสริม (นม) โรงเรียน            | เพื่อให้เด็กเล็กได้รับประทานอาหารเสริม(นม)ที่มีคุณภาพ ถูกหลักโภชนาการ และมีคุณค่าอย่างเพียงพอ  | จัดซื้ออาหารเสริม (นม) โรงเรียน ดังนี้<br>๑. โรงเรียนบ้านทุ่งหวาง นักเรียน ตั้งแต่ อนุบาล - ป.๖ จำนวน ๕๖๐ คน<br>๒. ศูนย์พัฒนาเด็กเล็กบ้านทุ่งหวาง เด็กเล็ก จำนวน ๘๐ คน | ๑,๒๒๖,๓๖๘        | ๑,๒๒๖,๓๖๘        | ๑,๒๒๖,๓๖๘        | ๑,๒๒๖,๓๖๘        | ๑,๒๒๖,๓๖๘        | นักเรียนตามเป้าหมาย ได้รับนมที่มีคุณภาพทุกคน   | นักเรียนที่ได้รับนม มีพัฒนาการทางกายและสมองดีขึ้น  | กองการศึกษา               |
| ๒   | อุดหนุนค่าอาหารกลางวัน โรงเรียนบ้านทุ่งหวาง | เพื่อให้เด็กนักเรียนได้รับประทานอาหารทุกวัน ตามหลักโภชนาการ  | อุดหนุนงบประมาณค่าอาหารกลางวันแก่เด็กนักเรียน รร.บ้านทุ่งหวาง ตั้งแต่อนุบาล - ป.๖ จำนวน ๕๖๐ คน   | ๒,๓๕๒,๐๐๐        | ๒,๓๕๒,๐๐๐        | ๒,๓๕๒,๐๐๐        | ๒,๓๕๒,๐๐๐        | ๒,๓๕๒,๐๐๐        | เด็กตามกลุ่มได้รับอาหารกลางวันที่มีคุณภาพทุกคน | นักเรียนอนุบาล - ป.๖ มีอาหารกลางวันรับประทานครบถ้วนตามหลักโภชนาการ                         | กองการศึกษา               |
| ๓   | อุทยานและพิพิธภัณฑ์การเรียนรู้              | เพื่อให้เด็ก เยาวชน และประชาชนมีแหล่งข้อมูลข่าวสาร และประสบการณ์ที่สนับสนุนส่งเสริมให้ใฝ่รู้ แสวงหาความรู้ และเรียนรู้ด้วยตนเองตามอัธยาศัย | - จัดกิจกรรมพิพิธภัณฑ์ท้องถิ่น<br>- จัดกิจกรรมศูนย์เรียนรู้ชุมชน   | ๒๐,๐๐๐           | ๒๐,๐๐๐           | ๒๐,๐๐๐           | ๒๐,๐๐๐           | ๒๐,๐๐๐           | จำนวนผู้ใช้ประโยชน์เพิ่มขึ้นทุกปี              | เป็นแหล่งเรียนรู้ในชุมชน และแหล่งท่องเที่ยวอีกแห่งหนึ่ง                                    | กองการศึกษา               |
| ๔   | สนับสนุนการดำเนินกิจกรรมสภาเด็กและเยาวชน    | เพื่อให้เด็กและเยาวชนได้มีกิจกรรมที่สร้างสรรค์ และมีประโยชน์   | สนับสนุนการดำเนินกิจกรรมสภาเด็ก และเยาวชนในเขตเทศบาล   | ๑๐,๐๐๐           | ๑๐,๐๐๐           | ๑๐,๐๐๐           | ๑๐,๐๐๐           | ๑๐,๐๐๐           | จำนวนกิจกรรมที่ดำเนินการ                       | เด็กและเยาวชนได้แลกเปลี่ยนประสบการณ์ และนำความรู้ที่ได้มาใช้ในชีวิตประจำวันได้อย่างถูกต้อง | สำนักปลัดฯ                |

| ที่ | โครงการ                                | วัตถุประสงค์   | เป้าหมาย<br>(ผลผลิตของโครงการ)   | งบประมาณ   |  |  |  |  | ตัวชี้วัด<br>(KPI)                              | ผลที่คาดว่าจะได้รับ  | หน่วยงาน<br>รับผิดชอบหลัก                        |
|-----|--|--|--|--|--|--|--|--|---|--|--|
|     |  |  |  | ปี ๒๕๖๖<br>(บาท)   | ปี ๒๕๖๗<br>(บาท)   | ปี ๒๕๖๘<br>(บาท)   | ปี ๒๕๖๙<br>(บาท)   | ปี ๒๕๗๐<br>(บาท)                           |   |  |  |
| ๕   | สนับสนุนค่าใช้จ่ายการบริหารสถานศึกษา   | เพื่อสนับสนุนค่าใช้จ่ายในการบริหารสถานศึกษาของศูนย์พัฒนาเด็กเล็กบ้านทุ่งหงาว | อุดหนุนงบประมาณค่าใช้จ่ายการบริหารสถานศึกษา ของศพด.บ้านทุ่งหงาว ดังนี้<br>๑. ค่าจัดการเรียนการสอน<br>๒. ค่าอาหารกลางวัน<br>๓. ค่าหนังสือเรียน<br>๔. ค่าอุปกรณ์การเรียน<br>๕. ค่าเครื่องแบบนักเรียน<br>๖. ค่ากิจกรรมพัฒนาผู้เรียน<br>๗. โครงการ ทัดนศึกษาแหล่งเรียนรู้นอกสถานที่<br>๘. โครงการชมไทยนักรู้<br>๙. โครงการส่งเสริมการสร้างนวัตกรรมสื่อสารการเรียนรู้การสอน<br>๑๐. โครงการทุนน้อยพันธุ์<br>๑๑. โครงการทุนน้อยสุขภาพดี | ๑๓๖,๐๐๐<br>๔๑๑,๖๐๐<br>๑๖,๐๐๐<br>๑๖,๐๐๐<br>๒๔,๐๐๐<br>๓๔,๔๐๐<br>๑๕,๐๐๐<br>๕,๐๐๐<br>๕,๐๐๐ | ๑๓๖,๐๐๐<br>๔๑๑,๖๐๐<br>๑๖,๐๐๐<br>๑๖,๐๐๐<br>๒๔,๐๐๐<br>๓๔,๔๐๐<br>๑๕,๐๐๐<br>๕,๐๐๐<br>๕,๐๐๐ | ๑๓๖,๐๐๐<br>๔๑๑,๖๐๐<br>๑๖,๐๐๐<br>๑๖,๐๐๐<br>๒๔,๐๐๐<br>๓๔,๔๐๐<br>๑๕,๐๐๐<br>๕,๐๐๐<br>๕,๐๐๐ | ๑๓๖,๐๐๐<br>๔๑๑,๖๐๐<br>๑๖,๐๐๐<br>๑๖,๐๐๐<br>๒๔,๐๐๐<br>๓๔,๔๐๐<br>๑๕,๐๐๐<br>๕,๐๐๐<br>๕,๐๐๐ | คุณภาพการศึกษาของเด็กเล็ก ศพด.บ้านทุ่งหงาว | เด็กเล็ก ศพด.บ้านทุ่งหงาว มีคุณภาพการศึกษาที่ดี | กองการศึกษา ศพด.<br>กองการศึกษา<br>กองการศึกษา<br>กองการศึกษา<br>กองการศึกษา<br>ศพด.<br>ศพด.<br>ศพด. |  |
| ๖   | ฝึกอบรมเพื่อส่งเสริมพัฒนาเด็กและเยาวชน | เพื่อเพิ่มพูนความรู้ และแลกเปลี่ยนประสบการณ์ ในการใช้ชีวิตอยู่ในสังคม        | จัดฝึกอบรมและทัศนศึกษาดูงานให้กับเด็ก เยาวชน เจ้าหน้าที่ในเขตเทศบาล จำนวน ๕๐ คน  | ๑๕๐,๐๐๐  | ๑๕๐,๐๐๐  | ๑๕๐,๐๐๐  | ๑๕๐,๐๐๐  | ๑๕๐,๐๐๐                                    | จำนวนผู้เข้าร่วมอบรม                            | เด็ก และเยาวชน มีโลกทัศน์ที่กว้างขึ้น และพัฒนาตนเองให้ดีขึ้น   | รพ.สศ.หงาว/ศพด.<br>รพ.สศ.หงาว/ศพด.<br>สำนักปลัดฯ |

| ที่ | โครงการ               | วัตถุประสงค์   | เป้าหมาย<br>(ผลผลิตของโครงการ)   | งบประมาณ         |                  |                  |                  |                   | ตัวชี้วัด<br>(KPI)      | ผลที่คาดว่าจะ<br>จะได้รับ             | หน่วยงาน<br>รับผิดชอบหลัก |
|-----|-----------------------|--|--|------------------|------------------|------------------|------------------|-------------------|-------------------------|---------------------------------------|---------------------------|
|     |                       |  |  | ปี ๒๕๖๖<br>(บาท) | ปี ๒๕๖๗<br>(บาท) | ปี ๒๕๖๘<br>(บาท) | ปี ๒๕๖๙<br>(บาท) | ปี ๒๕๖๙๐<br>(บาท) |                         |                                       |                           |
| ๗   | จัดงานวันเด็กแห่งชาติ | เพื่อปลูกฝังให้เด็กและเยาวชนรู้จัก<br>ความสำคัญของตนเอง และเพื่อ<br>กระตุ้นให้ประชาชนเห็นความสำคัญ<br>และความต้องการของเด็กและ<br>เยาวชน | จัดกิจกรรมให้เด็กและเยาวชน<br>ในเขตเทศบาล<br>- การแสดงบนเวที<br>- กิจกรรมนันทนาการ<br>เด็กและเยาวชนในเขตเทศบาล<br>จำนวน ๒๐๐ คน | ๕๐,๐๐๐           | ๕๐,๐๐๐           | ๕๐,๐๐๐           | ๕๐,๐๐๐           | ๕๐,๐๐๐            | จำนวนผู้เข้าร่วมกิจกรรม | ประชาชนเห็นคุณค่าของเด็ก<br>และเยาวชน | สำนักปลัดฯ                |
| รวม | ๗ โครงการ             |  |  | ๕,๔๘๑,๓๖๘        | ๕,๔๘๑,๓๖๘        | ๕,๔๘๑,๓๖๘        | ๕,๔๘๑,๓๖๘        | ๕,๔๘๑,๓๖๘         | -                       | -                                     | -                         |

๑.๕ แผนงานการศาสนาวัฒนธรรมและนันทนาการ : งานกีฬาและนันทนาการ , งานศาสนาวัฒนธรรมท้องถิ่น

| ที่ | โครงการ                                   | วัตถุประสงค์   | เป้าหมาย<br>(ผลผลิตของโครงการ)  | งบประมาณ         |                  |                  |                  |                   | ตัวชี้วัด<br>(KPI)      | ผลที่คาดว่าจะได้รับ   | หน่วยงาน<br>รับผิดชอบหลัก |
|-----|---|--|---|------------------|------------------|------------------|------------------|-------------------|-------------------------|---|---------------------------|
|     |   |  |   | ปี ๒๕๖๖<br>(บาท) | ปี ๒๕๖๗<br>(บาท) | ปี ๒๕๖๘<br>(บาท) | ปี ๒๕๖๙<br>(บาท) | ปี ๒๕๖๓๐<br>(บาท) |                         |   |                           |
| ๑   | สืบสานประเพณีดีกับครอบครัว                | เพื่อเป็นการอนุรักษ์สืบสานวัฒนธรรมประเพณีท้องถิ่น ส่งเสริมการท่องเที่ยวและกระตุ้นเศรษฐกิจในชุมชน | จัดกิจกรรมให้ประชาชนได้มีส่วนร่วมทำบุญ ตักบาตร ปีละ ๑ ครั้ง<br>- ขบวนนำล่องเหล่าวาดานางฟ้า<br>พระอินทร์ ลงจากภูงาวดาวดึงส์<br>- พิธีตักบาตรข้าวสารอาหารแห้ง<br>จำนวนเด็ก เยาวชน และประชาชน<br>เข้าร่วมงาน ประมาณ ๑,๐๐๐ คน<br>เข้าร่วมงาน ๑,๐๐๐ คน | ๑๐๐,๐๐๐          | ๑๐๐,๐๐๐          | ๑๐๐,๐๐๐          | ๑๐๐,๐๐๐          | ๑๐๐,๐๐๐           | จำนวนผู้เข้าร่วมงาน     | ประเพณีดีกับครอบครัวตามแนวทางเป็นที่รู้จัก มีนักท่องเที่ยวมาท่องเที่ยวและกระจายรายได้สู่ชุมชนเพิ่มมากขึ้น | กองการศึกษา               |
| ๒   | จัดงานประเพณีสวดกลางบ้าน                  | เพื่อเป็นการอนุรักษ์วัฒนธรรมประเพณีท้องถิ่นให้คงอยู่สืบไป และกระตุ้นเศรษฐกิจในชุมชน              | จัดกิจกรรมให้ประชาชนได้มีส่วนร่วม ปีละ ๑ ครั้ง<br>- พิธีทางศาสนา<br>- พิธีลอยแพและเคาะเคราะห์<br>- การแสดงของชุมชน นักเรียนและเยาวชน<br>ประชาชนในเขตเทศบาลเข้าร่วมจำนวน ๕๐๐ คน  | ๒๐,๐๐๐           | ๒๐,๐๐๐           | ๒๐,๐๐๐           | ๒๐,๐๐๐           | ๒๐,๐๐๐            | จำนวนผู้เข้าร่วมงาน     | ประชาชนมีส่วนร่วมในการอนุรักษ์วัฒนธรรม ประเพณีท้องถิ่น และมีรายได้เพิ่มขึ้นจากการค้าขาย                   | กองการศึกษา               |
| ๓   | จัดงานประเพณีวันอาสาฬหบูชาและวันเข้าพรรษา | เพื่อเป็นการอนุรักษ์วัฒนธรรมประเพณีไทยให้คงอยู่กับสังคมไทยตลอดไป                                 | จัดกิจกรรมให้ประชาชนได้มีส่วนร่วม ปีละ ๑ ครั้ง<br>- พิธีหล่อเทียนพรรษา<br>- พิธีสมโภชเทียนพรรษา<br>- การเดินแห่ริ้วขบวนตกแต่งเทียนพรรษา<br>ประชาชนในเขตเทศบาลเข้าร่วมจำนวน ๑๐๐ คน   | ๘๐,๐๐๐           | ๘๐,๐๐๐           | ๘๐,๐๐๐           | ๘๐,๐๐๐           | ๘๐,๐๐๐            | จำนวนผู้เข้าร่วมกิจกรรม | ประชาชนมีส่วนร่วมในการอนุรักษ์วัฒนธรรม ประเพณีไทย   | กองการศึกษา               |

| ที่ | โครงการ  | วัตถุประสงค์  | เป้าหมาย<br>(ผลผลิตของโครงการ)  | งบประมาณ         |                  |                  |                  |                  | ตัวชี้วัด<br>(KPI)      | ผลที่คาดว่าจะ<br>จะได้รับ | หน่วยงาน<br>รับผิดชอบหลัก |
|-----|--|---|---|------------------|------------------|------------------|------------------|------------------|-------------------------|---------------------------|---------------------------|
|     |  |   |   | ปี ๒๕๖๖<br>(บาท) | ปี ๒๕๖๗<br>(บาท) | ปี ๒๕๖๘<br>(บาท) | ปี ๒๕๖๙<br>(บาท) | ปี ๒๕๗๐<br>(บาท) |                         |                           |                           |
| ๔   | จัดงานวันขึ้นปีใหม่                            | เพื่ออนุรักษ์วัฒนธรรมประเพณีท้องถิ่น ส่งเสริมการท่องเที่ยว และกระตุ้น เศรษฐกิจในชุมชน                           | จัดกิจกรรมให้ประชาชนได้มีส่วนร่วมทำบุญตักบาตรในวันขึ้นปีใหม่ ประชาชนในเขตเทศบาล ผู้เข้าร่วมประมาณ ๑๐๐ คน  | ๕,๐๐๐            | ๕,๐๐๐            | ๕,๐๐๐            | ๕,๐๐๐            | ๕,๐๐๐            | จำนวนผู้เข้าร่วมงาน     | กองการศึกษา               |                           |
| ๕   | จัดงานประเพณีวันลอยกระทง                       | เพื่ออนุรักษ์วัฒนธรรมประเพณีอันดีงามของชาติให้คงอยู่สืบไป ส่งเสริมการท่องเที่ยวและกระตุ้น เศรษฐกิจในชุมชน       | จัดกิจกรรมให้ประชาชนได้มีส่วนร่วม<br>- พิธีทางศาสนา<br>- การแสดงของชุมชน นักเรียน และเยาวชน<br>- นักท่องเที่ยวและประชาชนเข้าร่วมงาน จำนวน ๑,๐๐๐ คน  | ๕๐,๐๐๐           | ๕๐,๐๐๐           | ๕๐,๐๐๐           | ๕๐,๐๐๐           | ๕๐,๐๐๐           | จำนวนผู้เข้าร่วมงาน     | กองการศึกษา               |                           |
| ๖   | จัดงานวันสงกรานต์ วันผู้สูงอายุ และวันครอบครัว | เพื่อเป็นการอนุรักษ์วัฒนธรรมประเพณีไทยให้คงอยู่กับสังคมไทย ตลอดไป   | จัดกิจกรรมให้ประชาชนได้มีส่วนร่วม โดยมีกิจกรรม ดังนี้<br>- สรงน้ำพระพุทธรูป<br>- รดน้ำดำหัวผู้สูงอายุ<br>- กิจกรรมสันทนาการ<br>- ตรวจสุขภาพ เช่น วัดความดัน<br>- ขบวนแห่สงกรานต์<br>ประชาชนในเขตเทศบาลเข้าร่วม จำนวน ๑๐๐ คน | ๑๐,๐๐๐           | ๑๐,๐๐๐           | ๑๐,๐๐๐           | ๑๐,๐๐๐           | ๑๐,๐๐๐           | จำนวนประชาชนที่เข้าร่วม | กองการศึกษา               |                           |
| ๗   | สนับสนุนทีมกีฬาของเทศบาล และชุมชน              | เพื่อส่งเสริมสนับสนุนให้เด็ก เยาวชน และประชาชนหันมาออกกำลังกาย เพิ่มมากขึ้น และรู้จักใช้เวลาว่างให้เกิดประโยชน์ | สนับสนุนทีมกีฬาของเทศบาล และชุมชน เข้าร่วมการแข่งขัน กีฬาทั้งที่เทศบาลจัดเอง หรือ หน่วยงานภายนอกจัด   | ๑๐๐,๐๐๐          | ๑๐๐,๐๐๐          | ๑๐๐,๐๐๐          | ๑๐๐,๐๐๐          | ๑๐๐,๐๐๐          | จำนวนครั้งที่สนับสนุน   | กองการศึกษา               |                           |

| ที่ | โครงการ                       | วัตถุประสงค์  | เป้าหมาย<br>(ผลผลิตของโครงการ)                      | งบประมาณ         |                  |                  |                  |                  | ตัวชี้วัด<br>(KPI) | ผลที่คาดว่าจะได้รับ   | หน่วยงาน<br>รับผิดชอบหลัก |
|-----|-------------------------------|---|---|------------------|------------------|------------------|------------------|------------------|--------------------|---|---------------------------|
|     |                               |   |   | ปี ๒๕๖๖<br>(บาท) | ปี ๒๕๖๗<br>(บาท) | ปี ๒๕๖๘<br>(บาท) | ปี ๒๕๖๙<br>(บาท) | ปี ๒๕๗๐<br>(บาท) |                    |   |                           |
| ๘   | จัดการแข่งขันกีฬาด้านยาเสพติด | เพื่อส่งเสริมสนับสนุนให้เด็ก เยาวชน และประชาชนหันมาออกกำลังกาย เพิ่มมากขึ้น และรู้จักใช้เวลาว่างให้เกิดประโยชน์ ไม่ยุ่งเกี่ยวกับ ยาเสพติด | จัดการแข่งขันกีฬาด้านยาเสพติด อย่างน้อยปีละ ๑ ครั้ง | ๒๐๐,๐๐๐          | ๒๐๐,๐๐๐          | ๒๐๐,๐๐๐          | ๒๐๐,๐๐๐          | ๒๐๐,๐๐๐          | จำนวนกิจกรรมที่จัด | เด็ก เยาวชนและประชาชน มีสุขภาพร่างกายแข็งแรง มีทักษะทางกีฬาที่เพิ่มขึ้น และไม่ยุ่งเกี่ยวกับยาเสพติด | กองการศึกษา               |
| รวม |                               | ๘ โครงการ   |   | ๕๖๕,๐๐๐          | ๕๖๕,๐๐๐          | ๕๖๕,๐๐๐          | ๕๖๕,๐๐๐          | ๕๖๕,๐๐๐          | -                  | -   | -                         |

๑.๖ แผนงานบริหารงานทั่วไป : งานบริหารทั่วไป

| ที่ | โครงการ          | วัตถุประสงค์                                   | เป้าหมาย<br>(ผลผลิตของโครงการ)  | งบประมาณ         |                  |                  |                  |                   | ตัวชี้วัด<br>(KPI)      | ผลที่คาดว่าจะได้รับ                           | หน่วยงาน<br>รับผิดชอบหลัก |
|-----|------------------|--|---|------------------|------------------|------------------|------------------|-------------------|-------------------------|---|---------------------------|
|     |                  |  |   | ปี ๒๕๖๖<br>(บาท) | ปี ๒๕๖๗<br>(บาท) | ปี ๒๕๖๘<br>(บาท) | ปี ๒๕๖๙<br>(บาท) | ปี ๒๕๖๗๐<br>(บาท) |                         |   |                           |
| ๑   | จัดงานวันรัฐพิธี | เพื่อแสดงความจงรักภักดีต่อสถาบันพระมหากษัตริย์ | จัดกิจกรรมวันสำคัญของชาติ เช่น วันพ่อแห่งชาติ , วันแม่แห่งชาติ และวันสำคัญของสถาบันพระมหากษัตริย์ | ๑๕๐,๐๐๐          | ๑๕๐,๐๐๐          | ๑๕๐,๐๐๐          | ๑๕๐,๐๐๐          | ๑๕๐,๐๐๐           | จำนวนผู้เข้าร่วมกิจกรรม | ประชาชนในเขตเทศบาลได้แสดงออกถึงความจงรักภักดี | - สำนักปลัด               |
| รวม |                  | ๑ โครงการ                                      |   | ๑๕๐,๐๐๐          | ๑๕๐,๐๐๐          | ๑๕๐,๐๐๐          | ๑๕๐,๐๐๐          | ๑๕๐,๐๐๐           | -                       | -   | -                         |

๑.๗ แผนงานสาธารณสุข : งานบริการสาธารณสุขและงานสาธารณสุขอื่น

| ที่ | โครงการ                                  | วัตถุประสงค์  | เป้าหมาย<br>(ผลผลิตของโครงการ)   | งบประมาณ         |                  |                  |                  |                   | ตัวชี้วัด<br>(KPI)  | ผลที่คาดว่าจะได้รับ                                 | หน่วยงาน<br>รับผิดชอบหลัก |
|-----|--|---|--|------------------|------------------|------------------|------------------|-------------------|---|---|---------------------------|
|     |  |   |  | ปี ๒๕๖๖<br>(บาท) | ปี ๒๕๖๗<br>(บาท) | ปี ๒๕๖๘<br>(บาท) | ปี ๒๕๖๙<br>(บาท) | ปี ๒๕๖๗๐<br>(บาท) |   |   |                           |
| ๑   | ฝึกอบรมและรณรงค์โรคติดต่อและโรคไม่ติดต่อ | เพื่อให้ประชาชนมีความรู้เบื้องต้น ในการดูแลป้องกันตัวเองจากโรคต่าง ๆ และเฝ้าระวังการระบาดของโรคต่าง ๆ | จัดอบรมหรือรณรงค์ในการเฝ้าระวังการแพร่ระบาดของโรคต่างๆแก่ประชาชนในพื้นที่รับผิดชอบ | ๓๕,๐๐๐           | ๓๕,๐๐๐           | ๓๕,๐๐๐           | ๓๕,๐๐๐           | ๓๕,๐๐๐            | - ปัญหาโรคติดต่อและโรคไม่ติดต่อลดลง<br>- ประชาชนมีความรู้วิธีการปฏิบัติตนให้ปลอดภัยจากโรคต่าง ๆ เพิ่มขึ้น | ประชาชนมีสุขภาพกายที่ดี และห่างไกลจากโรคต่าง ๆ      | กองสาธารณสุข              |
| ๒   | รณรงค์ฉีดวัคซีนป้องกันโรคพิษสุนัขบ้า     | เพื่อลดความเสี่ยงจากโรคพิษสุนัขบ้าในแหล่งชุมชน และที่สาธารณะต่าง ๆ                                    | สุนัข/แมว ในเขตพื้นที่เทศบาลตำบลห้วยทรายได้รับการฉีดวัคซีนและได้รับการทำหมัน       | ๑๕,๐๐๐           | ๑๕,๐๐๐           | ๑๕,๐๐๐           | ๑๕,๐๐๐           | ๑๕,๐๐๐            | สุนัข/แมว ในเขตพื้นที่เทศบาลตำบลห้วยทรายได้รับการฉีดวัคซีนและได้รับการทำหมัน                              | ความเสี่ยงของโรคพิษสุนัขบ้าที่เกิดจากสุนัข/แมว ลดลง | กองสาธารณสุข              |
| รวม |  | ๒ โครงการ   |  | ๕๐,๐๐๐           | ๕๐,๐๐๐           | ๕๐,๐๐๐           | ๕๐,๐๐๐           | ๕๐,๐๐๐            | -   | -   | -                         |

๒. บัญชีโครงการพัฒนาท้องถิ่น

- ๒๐ -

รายละเอียดโครงการพัฒนา

แบบ ผ.๐๒

แผนพัฒนาท้องถิ่น (พ.ศ.๒๕๖๖ - ๒๕๗๐)

เทศบาลตำบลหงาว อำเภอเมืองระนอง จังหวัดระนอง

ก. ยุทธศาสตร์จังหวัดที่ ๓ : เสริมสร้างความมั่นคงปลอดภัย และยกระดับคุณภาพชีวิตของประชาชน

ข. ยุทธศาสตร์การพัฒนาขององค์กรปกครองส่วนท้องถิ่นในเขตจังหวัด ยุทธศาสตร์ที่ ๑ : การพัฒนาโครงสร้างพื้นฐาน สาธารณูปโภค และสาธารณูปการ

๒. ยุทธศาสตร์การพัฒนาโครงสร้างพื้นฐานที่ได้มาตรฐานและทั่วถึง

๒.๑ แผนงานอุตสาหกรรมและการโยธา : งานก่อสร้าง

| ที่ | โครงการ   | วัตถุประสงค์   | เป้าหมาย<br>(ผลผลิตของโครงการ)  | งบประมาณ         |                  |                  |                  | ตัวชี้วัด<br>(KPI) | ผลที่คาดว่าจะได้รับ   | หน่วยงาน<br>รับผิดชอบหลัก |
|-----|---|--|---|------------------|------------------|------------------|------------------|--------------------|---|---------------------------|
|     |   |  |   | ปี ๒๕๖๖<br>(บาท) | ปี ๒๕๖๗<br>(บาท) | ปี ๒๕๖๘<br>(บาท) | ปี ๒๕๖๙<br>(บาท) |                    |   |                           |
| ๑   | ก่อสร้างรางระบายน้ำ คลส. ๑<br>รูปตัวยู ริมนถนนประชาพิทักษ์<br>ช่วงหน้าร.บ้านทุ่งหงาว - บ้านล่าง | เพื่อแก้ไขปัญหาท่วมขัง และอำนวยความสะดวก<br>ความสะดวกในการสัญจรไป-มา       | ก่อสร้างรางระบายน้ำ คลส. รูปตัวยู<br>ขนาดกว้างภายใน ๐.๕๐ เมตร<br>ลึกโดยเฉลี่ย ๐.๕๐ เมตร<br>ยาว ๓๕๐ เมตร<br>รายละเอียดตามแบบมาตรฐานกรม<br>การปกครองกระทรวงมหาดไทย<br>แบบเลขที่ ๗๒ - ๑๓ | ๐                | ๐                | ๑,๗๐๐,๐๐๐        | ๐                | ๐                  | จำนวนครัวเรือนที่ได้<br>รับการแก้ไขปัญหา<br>- ประชาชนได้รับความสะดวก<br>ในการสัญจรไป - มา<br>- ไม่เกิดปัญหาน้ำท่วมขังและ<br>การระบายน้ำต้องขึ้น | กองช่าง                   |
| ๒   | ติดตั้งจราจรชนดับเสถาง  | เพื่อความสะดวกปลอดภัยในการ<br>สัญจรไป - มา และป้องกันการ<br>เกิดอุบัติเหตุ | ติดตั้งจราจรถนนในเขตเทศบาล<br>หมู่ที่ ๑ และหมู่ที่ ๒ ตำบลหงาว   | ๑๕๐,๐๐๐          | ๑๕๐,๐๐๐          | ๑๕๐,๐๐๐          | ๑๕๐,๐๐๐          | ๑๕๐,๐๐๐            | ประชาชนมีความปลอดภัยใน<br>การสัญจรไป - มา ลดความ<br>เสี่ยงต่อการเกิดอุบัติเหตุ  | กองช่าง                   |

| ที่ | โครงการ  | วัตถุประสงค์  | เป้าหมาย<br>(ผลผลิตของโครงการ)  | งบประมาณ         |                  |                  |                  |                  | ตัวชี้วัด<br>(KPI)  | ผลที่คาดว่าจะได้รับ   | หน่วยงาน<br>รับผิดชอบหลัก |   |
|-----|--|---|---|------------------|------------------|------------------|------------------|------------------|---|---|---------------------------|---|
|     |  |   |   | ปี ๒๕๖๖<br>(บาท) | ปี ๒๕๖๗<br>(บาท) | ปี ๒๕๖๘<br>(บาท) | ปี ๒๕๖๙<br>(บาท) | ปี ๒๕๗๐<br>(บาท) |   |   |                           |   |
| ๓   | ติดตั้งป้ายบอกขอย เทศบาล<br>ตำบลหงาว                 | เพื่อออกข้อบัญญัติต่างๆ ในเขต<br>เทศบาลตำบลหงาว สะดวกในการเดิน<br>ทาง | ติดตั้งป้ายเหล็กขนาดสูง ๐.๓๐ ม.<br>กว้าง ๐.๗๐ ม. ด้านบน + ด้านล่าง<br>เสา ขนาด ๒.๕ นิ้ว สูง ๒.๐๐ ม.<br>จำนวน ๓๒ ป้าย<br>ปี ๒๕๖๖ จำนวน ๑๐ ป้าย<br>ปี ๒๕๖๗ จำนวน ๑๐ ป้าย<br>ปี ๒๕๖๘ จำนวน ๑๒ ป้าย | ๗๕,๐๐๐           | ๗๕,๐๐๐           | ๙๐,๐๐๐           | ๐                | ๐                | จำนวนป้ายที่ติดตั้ง<br>การเดินทาง                               | ประชาชนมีความสะดวกใน<br>การเดินทาง                                      | กองช่าง                   |   |
| ๔   | ติดตั้งไฟกระพริบเตือน<br>แบบโซล่าเซลล์               | เพื่อเตือนให้ผู้สัญจรไป-มา ระมัดระวัง<br>ในการขับขี่ยานพาหนะ          | ติดตั้งไฟกระพริบเตือนโซล่าเซลล์<br>จำนวน ๔ จุด  | ๑๐๔,๐๐๐          | ๐                | ๐                | ๐                | ๐                | อุบัติเหตุในเขต<br>เทศบาลลดลง                                   | ลดอุบัติเหตุสูญเสียชีวิตและ<br>ทรัพย์สินของประชาชนด้าน<br>การจราจร      | กองช่าง                   |   |
| ๕   | จ้างเหมาการทำระดับการไหล<br>ของน้ำในพื้นที่ชุมชนหงาว | เพื่อนำข้อมูลมาใช้ในการออกแบบ<br>เพื่อช่วยแก้ไขปัญหาน้ำท่วม           | สำรวจพื้นที่การไหลของน้ำพื้นที่<br>๑.๘๕ ตารางกิโลเมตร   | ๒๕๐,๐๐๐          | ๐                | ๐                | ๐                | ๐                | ข้อมูลจากการสำรวจ<br>ปัญหาน้ำท่วมในพื้นที่เขต<br>เทศบาลตำบลหงาว | นำข้อมูลในการสำรวจมากำหนด<br>ปัญหาน้ำท่วมในพื้นที่เขต<br>เทศบาลตำบลหงาว | กองช่าง                   |   |
| รวม |  | ๕ โครงการ   |   | ๕๗๙,๐๐๐          | ๒๒๕,๐๐๐          | ๑,๙๕๐,๐๐๐        | ๑๕๐,๐๐๐          | ๑๕๐,๐๐๐          | ๑๕๐,๐๐๐   | -   | -                         | - |

๒. บัญชีโครงการพัฒนาท้องถิ่น

- ๒๒ -

แบบ ผ.๐๒

รายละเอียดโครงการพัฒนา

แผนพัฒนาท้องถิ่น (พ.ศ.๒๕๖๖ - ๒๕๗๐)

เทศบาลตำบลพงาว อำเภอเมืองระนอง จังหวัดระนอง

- ก. ยุทธศาสตร์จังหวัดที่ ๑ : ส่งเสริมและพัฒนาการท่องเที่ยวและบริการสุขภาพเชื่อมโยงในอาเซียน , ยุทธศาสตร์ที่ ๒ ส่งเสริมภาคเกษตรแบบครบวงจร , ยุทธศาสตร์ ที่ ๓ เสริมสร้างความมั่นคง ปลอดภัย และยกระดับคุณภาพชีวิตของประชาชน
- ข. ยุทธศาสตร์การพัฒนาขององค์กรปกครองส่วนท้องถิ่นในเขตจังหวัด ยุทธศาสตร์ที่ ๒ : การวางแผน การส่งเสริมการลงทุน พาณิชยกรรมและการท่องเที่ยว , ยุทธศาสตร์ที่ ๓ การพัฒนาสังคมและส่งเสริมคุณภาพชีวิต

๓. ยุทธศาสตร์ส่งเสริมอาชีพ พัฒนาเศรษฐกิจชุมชนและการท่องเที่ยว

๓.๑ แผนงานสร้างความเข้มแข็งของชุมชน : งานส่งเสริมและสนับสนุนความเข้มแข็งชุมชน

| ที่ | โครงการ                                | วัตถุประสงค์  | เป้าหมาย<br>(ผลผลิตของโครงการ)  | งบประมาณ         |                  |                  |                  |                  |                                   | ตัวชี้วัด<br>(KPI)   | ผลที่คาดว่าจะ<br>จะได้รับ | หน่วยงาน<br>รับผิดชอบหลัก |
|-----|--|---|---|------------------|------------------|------------------|------------------|------------------|-----------------------------------|--|---------------------------|---------------------------|
|     |  |   |   | ปี ๒๕๖๖<br>(บาท) | ปี ๒๕๖๗<br>(บาท) | ปี ๒๕๖๘<br>(บาท) | ปี ๒๕๖๙<br>(บาท) | ปี ๒๕๗๐<br>(บาท) |                                   |  |                           |                           |
| ๑   | ส่งเสริมการเรียนรู้หลักเศรษฐกิจพอเพียง | เพื่อส่งเสริมให้สมาชิกในครัวเรือนมีความรู้ ทักษะ ในการดำเนินกิจกรรมการพัฒนาอาชีพและคุณภาพชีวิตตามแนวปรัชญาเศรษฐกิจพอเพียง | จัดอบรมให้ความรู้และปฏิบัติกรแปลงสาธิตหลักเศรษฐกิจพอเพียง จำนวน ๓๐ คน | ๓๐,๐๐๐           | ๓๐,๐๐๐           | ๓๐,๐๐๐           | ๓๐,๐๐๐           | ๓๐,๐๐๐           | จำนวนผู้เข้าอบรม                  | ประชาชนมีความรู้ความเข้าใจและนำหลักปรัชญาของเศรษฐกิจพอเพียงมาปรับใช้ในชีวิตประจำวันได้ | สำนักปลัดฯ                |                           |
| ๒   | ส่งเสริม และพัฒนาอาชีพ                 | เพื่อให้ประชาชนมีอาชีพเสริมและมีรายได้เพิ่มขึ้น   | ฝึกอบรมอาชีพและส่งเสริมอาชีพให้ประชาชนในเขตเทศบาลจำนวน ๓๐ คน          | ๓๐,๐๐๐           | ๓๐,๐๐๐           | ๓๐,๐๐๐           | ๓๐,๐๐๐           | ๓๐,๐๐๐           | จำนวนผู้ร่วมฝึกอบรมและประกอบอาชีพ | ประชาชนมีอาชีพเสริมและมีรายได้เพิ่มขึ้นและชุมชนมีความเข้มแข็งพึ่งพาตนเองได้            | สำนักปลัดฯ                |                           |
| รวม |  | ๒ โครงการ   |   | ๖๐,๐๐๐           | ๖๐,๐๐๐           | ๖๐,๐๐๐           | ๖๐,๐๐๐           | ๖๐,๐๐๐           | -                                 | -  | -                         |                           |



๒. บัญชีโครงการพัฒนาท้องถิ่น

- ๖๔ -

รายละเอียดโครงการพัฒนา

แบบ ผ.๐๒

แผนพัฒนาท้องถิ่น (พ.ศ.๒๕๖๖ - ๒๕๗๐)

เทศบาลตำบลหงาว อำเภอเมืองระนอง จังหวัดระนอง

ก. ยุทธศาสตร์จังหวัดที่ ๓ : เสริมสร้างความมั่นคง ปลอดภัย และยกระดับคุณภาพชีวิตของประชาชน

ข. ยุทธศาสตร์การพัฒนาขององค์กรปกครองส่วนท้องถิ่นในเขตจังหวัด ยุทธศาสตร์ที่ ๔ : การจัดระเบียบชุมชน สังคมและการรักษาความสงบเรียบร้อย

๔. ยุทธศาสตร์การจัดระเบียบชุมชน สังคม และการรักษาความสงบเรียบร้อย

๔.๑ แผนงานการรักษาความสงบภายใน : งานป้องกันและบรรเทาสาธารณภัย

| ที่ | โครงการ  | วัตถุประสงค์   | เป้าหมาย<br>(ผลผลิตของโครงการ)                | งบประมาณ         |                  |                  |                  |                  | ตัวชี้วัด<br>(KPI)        | ผลที่คาดว่าจะได้รับ   | หน่วยงาน<br>รับผิดชอบ     |
|-----|--|--|---|------------------|------------------|------------------|------------------|------------------|---------------------------|---|---------------------------|
|     |  |  |   | ปี ๒๕๖๖<br>(บาท) | ปี ๒๕๖๗<br>(บาท) | ปี ๒๕๖๘<br>(บาท) | ปี ๒๕๖๙<br>(บาท) | ปี ๒๕๗๐<br>(บาท) |                           |   |                           |
| ๑   | โครงการฝึกอบรมชุดปฏิบัติการจิตอาสาภัยพิบัติประจำเทศบาลตำบลหงาว (ขบทวน) | เสริมสร้างศักยภาพและความเข้มแข็งให้แก่เทศบาล มีบุคลากรที่มีความสามารถปฏิบัติงานที่ช่วยเหลือเจ้าหน้าที่ในการป้องกันและบรรเทาสาธารณภัยได้อย่างมีประสิทธิภาพ, ส่งเสริมความรู้ด้านการสาธารณภัย, เบื้องต้น, พัฒนาระบบปฏิบัติงานภายในภาวะฉุกเฉินให้เป็นระบบและรวดเร็วทันต่อเหตุการณ์, สนับสนุนให้โครงการจิตอาสาพระราชทาน ในระดับพื้นที่มีความเข้มแข็งและมีทักษะ ความรู้ความชำนาญในการจัดการภัยพิบัติ | จิตอาสาภัยพิบัติของเทศบาลตำบลหงาว จำนวน ๕๐ คน | ๑๐๐,๐๐๐ (บาท)    | ๑๐๐,๐๐๐ (บาท)    | ๑๐๐,๐๐๐ (บาท)    | ๑๐๐,๐๐๐ (บาท)    | ๑๐๐,๐๐๐ (บาท)    | จำนวนผู้เข้ารับการฝึกอบรม | ผู้เข้ารับการฝึกอบรมสามารถปฏิบัติหน้าที่ช่วยเหลือเจ้าหน้าที่งานในการป้องกันและบรรเทาสาธารณภัยในพื้นที่เกิดเหตุได้อย่างถูกต้องและรวดเร็ว เป็นระบบและมีมาตรฐานเดียวกัน, ผู้เข้ารับการอบรมสามารถให้การสนับสนุนการปฏิบัติงานของกองอำนาจการป้องกันและบรรเทาสาธารณภัยในพื้นที่เมื่อเกิดเหตุได้อย่างมีประสิทธิภาพสูงสุดเสียในชีวิตและทรัพย์สินจากสาธารณภัย | งานป้องกันฯ<br>สำนักปลัดฯ |

| ที่ | โครงการ  | วัตถุประสงค์  | เป้าหมาย<br>(ผลผลิตของโครงการ)  | งบประมาณ         |                  |                  |                  |                  | ตัวชี้วัด<br>(KPI)        | ผลที่คาดว่าจะได้รับ   | หน่วยงาน<br>รับผิดชอบ       |
|-----|--|---|---|------------------|------------------|------------------|------------------|------------------|---------------------------|---|-----------------------------|
|     |  |   |   | ปี ๒๕๖๖<br>(บาท) | ปี ๒๕๖๗<br>(บาท) | ปี ๒๕๖๘<br>(บาท) | ปี ๒๕๖๙<br>(บาท) | ปี ๒๕๗๐<br>(บาท) |                           |   |                             |
| ๒   | ฝึกอบรมวิทยากร                                     | เพื่อให้เยาวชนและสมาชิกอปพร. มีความรู้ ความเข้าใจ เกี่ยวกับกฎจราจร และสามารถนำไปปฏิบัติได้                              | จัดฝึกอบรมให้ความรู้วินัยจราจร กับนักเรียน รร.บ้านทุ่งหวาง และสมาชิก อปพร.เทศบาลตำบล หงาว จำนวน ๓๐ คน | ๓๐,๐๐๐           | ๓๐,๐๐๐           | ๓๐,๐๐๐           | ๓๐,๐๐๐           | ๓๐,๐๐๐           | อุบัติเหตุในเขตเทศบาลลดลง | - ประชาชนมีวินัยในการขับขี่ยานพาหนะ<br>- สามารถลดการเกิดอุบัติเหตุ<br>- ประชาชนสามารถป้องกัน                          | สำนักปลัดฯ<br>(งานป้องกันฯ) |
| ๓   | ฝึกอบรมทบทวนอาสาสมัครป้องกันภัยฝ่ายพลเรือน (อปพร.) | เพื่อเสริมสร้างบุคลากรให้มีความสามารถในการแก้ปัญหาภัยพิบัติ   | - ฝึกอบรมทบทวน อปพร. เทศบาลตำบลหงาว เพื่อทบทวนการปฏิบัติงานในหน้าที่                                  | ๕๐,๐๐๐           | ๕๐,๐๐๐           | ๕๐,๐๐๐           | ๕๐,๐๐๐           | ๕๐,๐๐๐           | จำนวนครั้งที่จัดกิจกรรม   | เพิ่มศักยภาพและความสามารถให้กับ อปพร. ในการเตรียมความพร้อมในการป้องกันและบรรเทาสาธารณภัย และการให้การช่วยเหลือประชาชน | สำนักปลัดฯ<br>(งานป้องกันฯ) |
| ๔   | รักษาความสงบเรียบร้อยในชุมชน                       | - เพื่อส่งเสริมความสงบเรียบร้อยในชุมชน และความปลอดภัยชีวิตและทรัพย์สินของประชาชน<br>- ช่วยเหลือประชาชนในช่วงเทศกาลสำคัญ | สมาชิก อปพร. ดูแลรักษาความสงบเรียบร้อยในช่วงเทศกาลสำคัญและในการจัดงานประเพณีท้องถิ่น                  | ๑๕,๐๐๐           | ๑๕,๐๐๐           | ๑๕,๐๐๐           | ๑๕,๐๐๐           | ๑๕,๐๐๐           | จำนวนการเกิดเหตุร้ายลดลง  | - ประชาชนมีความปลอดภัยในชีวิตและทรัพย์สิน<br>- สามารถลดอุบัติเหตุทางถนนช่วงเทศกาลสำคัญ                                | สำนักปลัดฯ<br>(งานป้องกันฯ) |



รายละเอียดโครงการพัฒนา

แผนพัฒนาท้องถิ่น (พ.ศ.๒๕๖๖ - ๒๕๗๐)

เทศบาลตำบลหางว อำเภอเมืองระนอง จังหวัดระนอง

ก. ยุทธศาสตร์จังหวัดที่ ๔ : การจัดการ อนุรักษ์ พืชน้ำ ทรัพยากรธรรมชาติและสิ่งแวดล้อมอย่างยั่งยืน

ข. ยุทธศาสตร์การพัฒนาขององค์กรปกครองส่วนท้องถิ่นในเขตจังหวัด ยุทธศาสตร์ที่ ๕ : การบริหารจัดการทรัพยากรธรรมชาติและสิ่งแวดล้อม

๕. ยุทธศาสตร์การบริหารจัดการและการอนุรักษ์ทรัพยากรธรรมชาติและสิ่งแวดล้อม

๕.๑ แผนงานการเกษตร : งานสิ่งแวดล้อมและทรัพยากรธรรมชาติ

| ที่ | โครงการ  | วัตถุประสงค์   | เป้าหมาย<br>(ผลผลิตของโครงการ)   | งบประมาณ         |                  |                  |                  | ตัวชี้วัด<br>(KPI) | ผลที่คาดว่าจะได้รับ     | หน่วยงาน<br>รับผิดชอบหลัก   |                  |
|-----|--|--|--|------------------|------------------|------------------|------------------|--------------------|-------------------------|---|------------------|
|     |  |  |  | ปี ๒๕๖๖<br>(บาท) | ปี ๒๕๖๗<br>(บาท) | ปี ๒๕๖๘<br>(บาท) | ปี ๒๕๖๙<br>(บาท) |                    |                         |   | ปี ๒๕๗๐<br>(บาท) |
| ๑   | อนุรักษ์พันธุกรรมพืชอันเนื่องมาจากพระราชดำริสมเด็จพระเทพรัตนราชสุดาฯ<br>๑. เพื่อสนองพระราชดำริและสืบสานพระราชปณิธานสมเด็จพระเทพรัตนราชสุดาฯ<br>๒. เพื่อปลูกจิตสำนึกในการอนุรักษ์ทรัพยากรธรรมชาติและสิ่งแวดล้อม | ๑. เพื่อสนองพระราชดำริและสืบสานพระราชปณิธานสมเด็จพระเทพรัตนราชสุดาฯ<br>๒. เพื่อปลูกจิตสำนึกในการอนุรักษ์ทรัพยากรธรรมชาติและสิ่งแวดล้อม | ดำเนินการกิจกรรมปลูกรักษาทรัพยากร/อบรมสร้างจิตสำนึกแนวทางอนุรักษ์และสนับสนุนการสำรวจและจัดเก็บข้อมูลทรัพยากรในชุมชน แก่ประชาชน<br>ผู้สนใจ ๓๐ ราย | ๒๐,๐๐๐           | ๒๐,๐๐๐           | ๒๐,๐๐๐           | ๒๐,๐๐๐           | ๒๐,๐๐๐             | จำนวนผู้เข้าร่วมกิจกรรม | ๑. สโมสรพระราชดำริและสืบสานพระราชปณิธานสมเด็จพระเทพรัตนราชสุดาฯ<br>๒. ประชาชนมีจิตสำนึกและมีส่วนร่วมในการอนุรักษ์ทรัพยากรธรรมชาติและสิ่งแวดล้อม | กองสาธารณสุขฯ    |
| รวม | ๑ โครงการ  |  |  | ๒๐,๐๐๐           | ๒๐,๐๐๐           | ๒๐,๐๐๐           | ๒๐,๐๐๐           | ๒๐,๐๐๐             | -                       | -   | -                |

๒. บัญชีโครงการพัฒนาท้องถิ่น

- ๒๔ -

รายละเอียดโครงการพัฒนา

แผนพัฒนาท้องถิ่น (พ.ศ. ๒๕๖๖ - ๒๕๗๐)

เทศบาลตำบลพงาว อำเภอเมืองระนอง จังหวัดระนอง

แบบ ผ.๐๒

ก. ยุทธศาสตร์จังหวัดที่ ๓ : เสริมสร้างความมั่นคงปลอดภัย และยกระดับคุณภาพชีวิตของประชาชน

ข. ยุทธศาสตร์การพัฒนาขององค์กรปกครองส่วนท้องถิ่นในเขตจังหวัด ยุทธศาสตร์ที่ ๓ : การพัฒนาสังคมและเสริมคุณภาพชีวิต และยุทธศาสตร์ที่ ๔ : การจัดระเบียบชุมชน สังคมและการรักษาความสงบเรียบร้อย

๖. ยุทธศาสตร์การพัฒนาด้านการเมืองและระบบการบริหารจัดการ

๖.๑ แผนงานบริหารงานทั่วไป : งานบริหารทั่วไป , งานบริหารงานคลัง

| ที่ | โครงการ  | วัตถุประสงค์  | เป้าหมาย<br>(ผลผลิตของโครงการ)  | งบประมาณ         |                  |                  |                  |                  | ตัวชี้วัด<br>(KPI)  | ผลที่คาดว่าจะได้รับ | หน่วยงาน<br>รับผิดชอบหลัก |
|-----|--|---|---|------------------|------------------|------------------|------------------|------------------|---|---------------------|---------------------------|
|     |  |   |   | ปี ๒๕๖๖<br>(บาท) | ปี ๒๕๖๗<br>(บาท) | ปี ๒๕๖๘<br>(บาท) | ปี ๒๕๖๙<br>(บาท) | ปี ๒๕๗๐<br>(บาท) |   |                     |                           |
| ๑   | จัดการเลือกตั้งผู้บริหารเทศบาล และสมาชิกสภาเทศบาล      | เพื่อเป็นค่าใช้จ่ายในการจัดการเลือกตั้ง นายกเทศมนตรี สมาชิกสภาเทศบาล ในกรณีมีการเลือกตั้งแทน เป็นค่าใช้จ่ายในการณรงค์ ประชาสัมพันธ์การเลือกตั้ง | จัดการเลือกตั้งผู้บริหารเทศบาล และสมาชิกสภาเทศบาล   | ๑๐๐,๐๐๐          | ๑๐๐,๐๐๐          | ๑๐๐,๐๐๐          | ๑๐๐,๐๐๐          | ๑๐๐,๐๐๐          | การจัดการเลือกตั้งเป็นไปด้วยความเรียบร้อยบรรลุตามวัตถุประสงค์                                     | สำนักปลัดฯ          |                           |
| ๒   | ฝึกอบรมพัฒนาประสิทธิภาพในการปฏิบัติงานของบุคลากรเทศบาล | เพื่อเพิ่มพูนความรู้ ความเข้าใจ เกี่ยวกับกฎหมาย ระเบียบ วิธีการปฏิบัติราชการ  | จัดฝึกอบรมผู้บริหารเทศบาล , สมาชิกสภาเทศบาล , พนักงานเทศบาล , ลูกจ้างประจำ และพนักงานจ้าง | ๒๐,๐๐๐           | ๒๐,๐๐๐           | ๒๐,๐๐๐           | ๒๐,๐๐๐           | ๒๐,๐๐๐           | จำนวนผู้เข้าฝึกอบรม ผู้เข้ารับการฝึกอบรมสามารถ ปฏิบัติราชการได้อย่างถูกต้อง ตามระเบียบวิธีปฏิบัติ | สำนักปลัดฯ          |                           |

| ที่ | โครงการ                     | วัตถุประสงค์   | เป้าหมาย<br>(ผลผลิตของโครงการ)   | งบประมาณ         |                  |                  |                  |                  | ตัวชี้วัด<br>(KPI)  | ผลที่คาดว่าจะ<br>จะได้รับ | หน่วยงาน<br>รับผิดชอบหลัก |
|-----|-----------------------------|--|--|------------------|------------------|------------------|------------------|------------------|---|---------------------------|---------------------------|
|     |                             |  |  | ปี ๒๕๖๖<br>(บาท) | ปี ๒๕๖๗<br>(บาท) | ปี ๒๕๖๘<br>(บาท) | ปี ๒๕๖๙<br>(บาท) | ปี ๒๕๗๐<br>(บาท) |   |                           |                           |
| ๓   | จัดงานวันเทศบาล             | เสริมสร้างความสามัคคีในหมู่<br>คณะของพนักงานเทศบาล ชุมชน<br>และประชาชน                         | บุคลากรของเทศบาล และ<br>ประชาชน ได้ร่วมทำบุญเลี้ยง<br>พระ และทำกิจกรรมต่างๆ ที่<br>กำหนดจัดขึ้นร่วมกัน | ๕,๐๐๐            | ๕,๐๐๐            | ๕,๐๐๐            | ๕,๐๐๐            | ๕,๐๐๐            | บุคลากรของเทศบาลและผู้มา<br>ร่วมงานได้พบปะสนทนาแลกเปลี่ยน<br>ความคิดเห็นซึ่งกันและกัน   | สำนักปลัดฯ                |                           |
| ๔   | ประชาสัมพันธ์การจัดเก็บภาษี | เพื่อเพิ่มประสิทธิภาพในการจัดเก็บ<br>รายได้ของเทศบาล ให้ประชาชน<br>เสียภาษี ภายในกำหนดระยะเวลา | จัดทำป้ายประชาสัมพันธ์การ<br>ชำระภาษี  | ๑๐,๐๐๐           | ๑๐,๐๐๐           | ๑๐,๐๐๐           | ๑๐,๐๐๐           | ๑๐,๐๐๐           | - มีสื่อประชาสัมพันธ์ สร้างความ<br>เข้าใจอันดีแก่ประชาชน<br>- ประชาชนผู้มีหน้าที่ชำระภาษี<br>ได้รับทราบหัววงระยะเวลาในการ<br>ชำระภาษี | กองคลัง                   |                           |
| รวม |                             | ๔ โครงการ  |  | ๑๓๕,๐๐๐          | ๑๓๕,๐๐๐          | ๑๓๕,๐๐๐          | ๑๓๕,๐๐๐          | ๑๓๕,๐๐๐          | -   | -                         |                           |

๖.๓ แผนงานอุตสาหกรรมและการโยธา : งานก่อสร้าง

| ที่ | โครงการ  | วัตถุประสงค์  | เป้าหมาย<br>(ผลผลิตของโครงการ)                          | งบประมาณ         |                  |                  |                  |                  | ตัวชี้วัด<br>(KPI)          | ผลที่คาดว่าจะ<br>จะได้รับ                            | หน่วยงาน<br>รับผิดชอบหลัก |
|-----|--|---|---|------------------|------------------|------------------|------------------|------------------|-----------------------------|--|---------------------------|
|     |  |   |   | ปี ๒๕๖๖<br>(บาท) | ปี ๒๕๖๗<br>(บาท) | ปี ๒๕๖๘<br>(บาท) | ปี ๒๕๖๙<br>(บาท) | ปี ๒๕๗๐<br>(บาท) |                             |  |                           |
| ๒   | ศาลาพักผ่อนริมน้ำทางชุมชนหงาว<br>(บริเวณหน้า รพ.สต.หงาว) | เพื่อให้มีสถานที่และมีจุดสังเกต<br>สำหรับประชาชนในการรับบริการ<br>จากกรณีโดยสารประจำทาง | ก่อสร้างศาลาพักผ่อน<br>กว้าง ๒.๒๐ เมตร<br>ยาว ๒.๘๕ เมตร | ๒๐๐,๐๐๐          | ๐                | ๐                | ๐                | ๐                | ศาลาพักผ่อน<br>จำนวน ๑ หลัง | มีจุดสำหรับให้ประชาชนรอรับ<br>บริการรถโดยสารประจำทาง | กองช่าง                   |
| รวม |  | ๑ โครงการ   |   | ๒๐๐,๐๐๐          | ๐                | ๐                | ๐                | ๐                | -                           | -  | -                         |

๒. บัญชีโครงการพัฒนาท้องถิ่น

- ๗๐ -

รายละเอียดโครงการพัฒนา

แผนพัฒนาท้องถิ่น (พ.ศ.๒๕๖๖ - ๒๕๗๐)

สำหรับ โครงการที่เกินศักยภาพขององค์กรปกครองส่วนท้องถิ่น

เทศบาลตำบลพาว อำเภอเมืองระนอง จังหวัดระนอง

แบบ ผ.๐๒/๒

ก. ยุทธศาสตร์จังหวัดที่ ๓ : เสริมสร้างความมั่นคงปลอดภัย และยกระดับคุณภาพชีวิตของประชาชน

ข. ยุทธศาสตร์การพัฒนาขององค์กรปกครองส่วนท้องถิ่นในเขตจังหวัด ยุทธศาสตร์ที่ ๑ : การพัฒนาโครงสร้างพื้นฐาน สาธารณูปโภค และสาธารณูปการ ยุทธศาสตร์ที่ ๓ การพัฒนาสังคมและส่งเสริมคุณภาพชีวิต

๑. ยุทธศาสตร์การส่งเสริมคุณภาพชีวิต

๑. แผนงานอุตสาหกรรมและการโยธา : งานก่อสร้าง

| ที่ | โครงการ   | วัตถุประสงค์   | เป้าหมาย (ผลผลิตของโครงการ)   | งบประมาณ      |               |               |               | ตัวชี้วัด (KPI) | ผลที่คาดว่าจะได้รับ   | หน่วยงานรับผิดชอบหลัก |
|-----|---|--|---|---------------|---------------|---------------|---------------|-----------------|---|-----------------------|
|     |   |  |   | ปี ๒๕๖๖ (บาท) | ปี ๒๕๖๗ (บาท) | ปี ๒๕๖๘ (บาท) | ปี ๒๕๖๙ (บาท) |                 |   |                       |
| ๑   | ก่อสร้างสนามกีฬาประจำตำบล   | เพื่อให้มีสนามกีฬาที่ได้มาตรฐาน สำหรับเด็ก เยาวชน และประชาชน ใช้เล่นกีฬาและออกกำลังกาย   | ๑. สนามฟุตบอลพร้อมลู่วิ่ง จำนวน ๑ สนาม<br>๒. อาคารโรงยิม จำนวน ๑ หลัง<br>๓. ลานกีฬาอเนกประสงค์ จำนวน ๑ สนาม | ๐             | ๑๓,๐๐๐,๐๐๐    | ๐             | ๐             | ○               | มีสนามกีฬาที่ได้มาตรฐานไว้สำหรับเด็ก เยาวชน และประชาชนได้เล่นกีฬาและออกกำลังกายเพิ่มขึ้น  | กองช่าง               |
| ๒   | ปรับปรุงซ่อมแซมอาคารอเนกประสงค์ (ปูพื้นสนามกีฬาอเนกประสงค์ ด้วยยางสังเคราะห์) | ๑. เพื่อส่งเสริมและสนับสนุนให้เด็ก เยาวชน และประชาชนในพื้นที่ได้รวม ออกกำลังกาย ใช้เวลาว่างให้เกิดประโยชน์ ห่างไกลจากอบายมุข และสิ่งเสพติด<br>๒. เพื่อให้มีสถานที่ว่างในการออกกำลังกายและเล่นกีฬาที่ได้มาตรฐาน เกิดความปลอดภัยแก่ประชาชน<br>๓. เพื่อเสริมสร้างความเข้มแข็งให้ระบบครอบครัวและชุมชนของประชาชนในพื้นที่<br>๔. เพื่อสนับสนุนนโยบายของรัฐบาล ในการใช้ยางพาราเพื่อช่วยเหลือเกษตรกรผู้ปลูกยางพารา | ปูพื้นยางสังเคราะห์ พื้นที่ ๘๕๐ ตารางเมตร   | ๐             | ๒,๕๐๐,๐๐๐     | ๐             | ๐             | ○               | ๑. เด็ก เยาวชน และประชาชนในพื้นที่ได้ออกกำลังกาย และได้ใช้เวลาว่างให้เกิดประโยชน์ ห่างไกลอบายมุขและสิ่งเสพติด<br>๒. มีสถานที่ว่างใช้ในการออกกำลังกายและเล่นกีฬาที่ได้มาตรฐาน และเกิดความปลอดภัย<br>๓. ระบบครอบครัวและชุมชนมีความเข้มแข็งมากขึ้น<br>๔. สามารถตอบสนองนโยบายของรัฐบาลในการช่วยเหลือเกษตรกรผู้ปลูกยางพารา | กองช่าง               |

๒. แผนงานการรักษาความสงบภายใน : งานป้องกันและบรรเทาสาธารณภัย

| ที่ | โครงการ   | วัตถุประสงค์   | เป้าหมาย<br>(ผลผลิตของโครงการ)  | งบประมาณ         |                  |                  |                  |                  | ตัวชี้วัด<br>(KPI) | ผลที่คาดว่าจะได้รับ | หน่วยงาน<br>รับผิดชอบหลัก   |                          |
|-----|---|--|---|------------------|------------------|------------------|------------------|------------------|--------------------|---------------------|---|--------------------------|
|     |   |  |   | ปี ๒๕๖๖<br>(บาท) | ปี ๒๕๖๗<br>(บาท) | ปี ๒๕๖๘<br>(บาท) | ปี ๒๕๖๙<br>(บาท) | ปี ๒๕๗๐<br>(บาท) |                    |                     |   |                          |
| ๓   | โครงการจัดซื้อรถบรรทุกน้ำดับเพลิง<br>ดับเพลิง ขนาดไม่น้อยกว่า<br>๖,๐๐๐ ลิตร | ๑. เพื่อการป้องกันและระงับเหตุสาธารณภัย<br>ในเขตเทศบาลตำบลหางาว<br>๒. เพื่อสร้างความปลอดภัยและลดการสูญเสีย<br>ต่อชีวิตและทรัพย์สินของประชาชน<br>๓. เพื่อให้มีอุปกรณ์เครื่องมือเครื่องใช้ที่<br>ทันสมัย มีประสิทธิภาพสำหรับใช้ในการ<br>ปฏิบัติงาน | จัดซื้อรถยนต์บรรทุกน้ำดับเพลิง<br>ขนาดไม่น้อยกว่า ๖,๐๐๐ ลิตร<br>ชนิดไม่น้อยกว่า ๖ คัน ๖ ล้อ<br>เครื่องยนต์ดีเซล มีปริมาณสูบน้ำ<br>ไม่ต่ำกว่า ๖,๐๐๐ ซีซีหรือกำลัง<br>เครื่องยนต์ดีเซล มีปริมาณสูบน้ำ<br>ไม่ต่ำกว่า ๖,๐๐๐ ซีซีหรือกำลัง<br>เครื่องยนต์สูงสุดไม่ต่ำกว่า ๑๗๐<br>กิโลวัตต์ พร้อมอุปกรณ์ในการ<br>ปฏิบัติงานน้ำหนักของรถรวม<br>น้ำหนักบรรทุกไม่ต่ำกว่า<br>๑๕,๐๐๐ กิโลกรัม จำนวน ๑ คัน<br>ตัวถังและเครื่องยนต์เป็นยี่ห้อ<br>เดียวกัน จัดซื้อตามราคาท้อง<br>ตลาดเนื่องจากไม่มีใบบัญชี<br>มาตรฐานครุภัณฑ์ | ๐                | ๔,๕๐๐,๐๐๐        | ๐                | ๐                | ๐                | ๐                  | ๐                   | ๑. ประชาชนมีความปลอดภัยในชีวิตและทรัพย์สิน<br>๒. มีอุปกรณ์ เครื่องมือเครื่องใช้ที่ทันสมัย มีสมรรถนะสูง และมีความเหมาะสมกับการปฏิบัติงาน<br>มีประสิทธิภาพและมีความปลอดภัยมากยิ่งขึ้น | งานป้องกัน<br>สำนักปลัดฯ |
| รวม |   | ๓ โครงการ  |   | ๐                | ๒๐,๐๐๐,๐๐๐       | ๐                | ๐                | ๐                | ๐                  | ๐                   |   |                          |

บัญชีครุภัณฑ์  
แผนพัฒนาท้องถิ่น (พ.ศ.๒๕๖๖-๒๕๗๐)  
เทศบาลตำบลหงาว

| ที่                         | แผนงาน              | หมวด     | ประเภท                   | เป้าหมาย<br>(ผลผลิตของครุภัณฑ์)   | งบประมาณ         |                  |                  |                  |                  | หน่วยงาน<br>รับผิดชอบหลัก |
|-----------------------------|---------------------|----------|--------------------------|---|------------------|------------------|------------------|------------------|------------------|---------------------------|
|                             |                     |          |                          |   | ปี ๒๕๖๖<br>(บาท) | ปี ๒๕๖๗<br>(บาท) | ปี ๒๕๖๘<br>(บาท) | ปี ๒๕๖๙<br>(บาท) | ปี ๒๕๗๐<br>(บาท) |                           |
| ๑                           | สาธารณสุข           | ครุภัณฑ์ | ครุภัณฑ์งานบ้านงานครัว   | จัดซื้อตู้เย็น ขนาด ๗ คิว ๖ ปี กฟต<br>จำนวน ๑ เครื่อง   | ๘,๕๐๐            | ๐                | ๐                | ๐                | ๐                | กองสาธารณสุข              |
| ๒                           | การรักษาสภาพร่างกาย | ครุภัณฑ์ | ครุภัณฑ์ยานพาหนะและขนส่ง | จัดซื้อรถยนต์บรรทุกติดตั้งเครื่อไฮดรอลิค<br>พร้อมชุดกระเช้าซ่อมไฟฟ้า ชนิดไม่น้อย<br>กว่า ๖ ตัน ๖ ล้อ เครื่องยนต์ดีเซล<br>ปริมาณกระบอกสูบไม่น้อยกว่า ๖,๐๐๐<br>ซีซี. หรือกำลังเครื่องยนต์สูงสุดไม่ต่ำกว่า<br>๑๗๐ กิโลวัตต์ สามารถยกสูงสุดไม่น้อย<br>กว่า ๑๕ เมตตร กระบบเบรกท้ายพร้อม<br>อุปกรณ์ น้ำหนักของรถรวมน้ำหนัก<br>บรรทุกไม่ต่ำกว่า ๑๒,๐๐๐ กิโลกรัม<br>ตัวรถและเครื่องยนต์เป็นยี่ห้อเดียวกัน<br>จัดซื้อตามราคาท้องตลาดเนื่องจากไม่มี<br>ในบัญชีมาตรฐานครุภัณฑ์ | ๐                | ๓,๒๐๐,๐๐๐        | ๐                | ๐                | ๐                | งานป้องกัน<br>สำนักปลัดฯ  |
| <b>รวมจำนวนเงินทั้งสิ้น</b> |                     |          |                          |   | <b>๘,๕๐๐</b>     | <b>๓,๒๐๐,๐๐๐</b> | <b>๐</b>         | <b>๐</b>         | <b>๐</b>         | <b>๐</b>                  |

## ส่วนที่ ๔

### การติดตามและประเมินผล

#### ๔.๑ การติดตามและประเมินผลยุทธศาสตร์

ตามพระราชบัญญัติกำหนดแผนและขั้นตอนการกระจายอำนาจให้แก่องค์กรปกครองส่วนท้องถิ่น พ.ศ. ๒๕๔๒ ได้กำหนดให้องค์กรปกครองส่วนท้องถิ่น มีอำนาจและหน้าที่ในการจัดทำแผนพัฒนาท้องถิ่นของตนเองโดยในการจัดทำแผนพัฒนาขององค์กรปกครองส่วนท้องถิ่นนั้น จะต้องดำเนินการตามระเบียบกระทรวงมหาดไทย ว่าด้วยการจัดทำแผนพัฒนาขององค์กรปกครองส่วนท้องถิ่น พ.ศ.๒๕๔๘ และที่แก้ไขเพิ่มเติมถึง (ฉบับที่ ๓) พ.ศ.๒๕๖๑ ซึ่งจะต้องดำเนินการติดตามและประเมินผลแผนพัฒนาท้องถิ่น โดยคณะกรรมการติดตามและประเมินผลแผนพัฒนาท้องถิ่น จะต้องดำเนินการให้คะแนนตามเกณฑ์ที่กำหนดไว้ ทั้งนี้ เพื่อเป็นการตรวจสอบว่าแผนพัฒนาท้องถิ่นที่ได้จัดทำนั้นมีความสอดคล้องกับแผนพัฒนาจังหวัด สามารถเชื่อมโยงไปสู่แผนพัฒนากลุ่มจังหวัด แผนพัฒนาภาค แผนพัฒนาเศรษฐกิจและสังคมแห่งชาติ ฉบับที่ ๑๒ และแผนยุทธศาสตร์ชาติ ๒๐ ปีได้ โดยการดำเนินการติดตามและประเมินผลแผนพัฒนาท้องถิ่น ดังนี้

#### แนวทางการพิจารณาการติดตามและประเมินผลยุทธศาสตร์ เพื่อความสอดคล้องแผนพัฒนาท้องถิ่นขององค์กรปกครองส่วนท้องถิ่น

| ประเด็นการพิจารณา  | คะแนน |
|--|-------|
| ๑. ข้อมูลสภาพทั่วไปและข้อมูลพื้นฐานขององค์กรปกครองส่วนท้องถิ่น | ๒๐    |
| ๒. การวิเคราะห์สถานการณ์และศักยภาพ                             | ๒๐    |
| ๓. ยุทธศาสตร์ประกอบด้วย  | ๖๐    |
| ๓.๑ ยุทธศาสตร์ขององค์กรปกครองส่วนท้องถิ่น                      | (๑๐)  |
| ๓.๒ ยุทธศาสตร์ขององค์กรปกครองส่วนท้องถิ่นในเขตจังหวัด          | (๑๐)  |
| ๓.๓ ยุทธศาสตร์จังหวัด  | (๑๐)  |
| ๓.๔ วิสัยทัศน์   | (๕)   |
| ๓.๕ กลยุทธ์  | (๕)   |
| ๓.๖ เป้าประสงค์ของแต่ละประเด็นกลยุทธ์                          | (๕)   |
| ๓.๗ จุดยืนทางยุทธศาสตร์  | (๕)   |
| ๓.๘ แผนงาน   | (๕)   |
| ๓.๙ ความเชื่อมโยงของยุทธศาสตร์ในภาพรวม                         | (๕)   |
| รวมคะแนน   | ๑๐๐   |

แนวทางเบื้องต้นในการให้คะแนนแนวทางการพิจารณาการติดตามและประเมินผลยุทธศาสตร์  
เพื่อความสอดคล้องแผนพัฒนาท้องถิ่นขององค์กรปกครองส่วนท้องถิ่น

| ประเด็นการพิจารณา   | รายละเอียดหลักเกณฑ์  | คะแนนเต็ม         | คะแนนที่ได้ |
|---|--|-------------------|-------------|
| <p>๑. ข้อมูลสภาพทั่วไปและข้อมูลพื้นฐานขององค์กรปกครองส่วนท้องถิ่น</p> | <p>ควรประกอบด้วยข้อมูลดังนี้<br/>(๑) ข้อมูลเกี่ยวกับด้านกายภาพ เช่น ที่ตั้งของหมู่บ้าน/ชุมชน/ตำบล ลักษณะภูมิประเทศ ลักษณะภูมิอากาศ ลักษณะของที่ดิน ลักษณะของแหล่งน้ำ ลักษณะของป่าไม้ ฯลฯ ด้านการเมือง/การปกครอง เช่น เขตการปกครองการเลือกตั้ง ฯลฯ</p>                                      | <p>๒๐<br/>(๓)</p> |             |
|   | <p>(๒) ข้อมูลเกี่ยวกับด้านการเมือง/การปกครอง เช่น เขตการปกครอง การเลือกตั้ง ฯลฯ ประชากร เช่น ข้อมูลเกี่ยวกับจำนวนประชากร และช่วงอายุและจำนวนประชากร ฯลฯ</p>  | <p>(๒)</p>        |             |
|   | <p>(๓) ข้อมูลเกี่ยวกับสภาพทางสังคม เช่น การศึกษา สาธารณสุข อาชญากรรม ยาเสพติด การสังคมสงเคราะห์</p>  | <p>(๒)</p>        |             |
|   | <p>(๔) ข้อมูลเกี่ยวกับระบบบริหารพื้นฐาน เช่น การคมนาคมขนส่ง การไฟฟ้า การประปา โทรศัพท์ ฯลฯ</p>   | <p>(๒)</p>        |             |
|   | <p>(๕) ข้อมูลเกี่ยวกับระบบเศรษฐกิจ เช่น การเกษตร การประมง การประมงสัตว์ การบริการ การท่องเที่ยว อุตสาหกรรม การพาณิชย์/กลุ่มอาชีพแรงงาน ฯลฯ</p>   | <p>(๒)</p>        |             |
|   | <p>(๖) ข้อมูลเกี่ยวกับศาสนา ประเพณี วัฒนธรรม เช่น การนับถือศาสนา ประเพณี และงานประจำปี ภูมิปัญญาท้องถิ่น ภาษาถิ่น สินค้าพื้นเมือง และของที่ระลึก ฯลฯ และอื่นๆ</p>  | <p>(๒)</p>        |             |
|   | <p>(๗) ข้อมูลเกี่ยวกับทรัพยากรธรรมชาติ เช่น น้ำ ป่าไม้ ภูเขา คุณภาพของทรัพยากรธรรมชาติ ฯลฯ</p>   | <p>(๒)</p>        |             |
|   | <p>(๘) การสำรวจและจัดเก็บข้อมูลเพื่อการจัดทำแผนพัฒนาท้องถิ่นหรือการใช้ข้อมูล จปฐ.</p>  | <p>(๒)</p>        |             |
|   | <p>(๙) การประชุมประชาคมท้องถิ่น รูปแบบ วิธีการ และการดำเนินการประชุมประชาคมท้องถิ่นโดยใช้กระบวนการร่วมคิด ร่วมทำ ร่วมตัดสินใจ ร่วมตรวจสอบ ร่วมรับประโยชน์ ร่วมแก้ไขปัญหาปรึกษาหารือ แลกเปลี่ยนเรียนรู้ เพื่อแก้ไขปัญหาสำหรับการพัฒนาท้องถิ่นตามอำนาจหน้าที่ขององค์กรปกครองส่วนท้องถิ่น</p> | <p>(๓)</p>        |             |

| ประเด็น<br>การพิจารณา   | รายละเอียดหลักเกณฑ์  | คะแนน<br>เต็ม  | คะแนนที่<br>ได้ |
|---|--|----------------|-----------------|
| <b>๒. การวิเคราะห์<br/>สภาพการณ์และ<br/>ศักยภาพ</b>   | <b>ควรประกอบด้วยข้อมูลดังนี้</b><br><br>(๑) การวิเคราะห์ที่ครอบคลุมความเชื่อมโยง ความสอดคล้องยุทธศาสตร์จังหวัด ยุทธศาสตร์การพัฒนาขององค์กรปกครองส่วนท้องถิ่นในเขตจังหวัด ยุทธศาสตร์ขององค์กรปกครองส่วนท้องถิ่น นโยบายของผู้บริหารท้องถิ่น รวมถึงความเชื่อมโยงแผนยุทธศาสตร์ชาติ ๒๐ ปี แผนพัฒนาเศรษฐกิจและสังคมแห่งชาติ และ Thailand ๔.๐ | ๒๐<br><br>(๕)  |                 |
|   | (๒) การวิเคราะห์การใช้ผังเมืองรวมหรือผังเมืองเฉพาะและการบังคับใช้ผลของการบังคับใช้ สภาพการณ์ที่เกิดขึ้นต่อการพัฒนาท้องถิ่น   | (๓)            |                 |
|   | (๓) การวิเคราะห์ทางสังคม เช่น ด้านแรงงาน การศึกษา สาธารณสุข ความยากจน อาชญากรรม ปัญหาเสพติด เทคโนโลยี จารีต ประเพณี วัฒนธรรม ภูมิปัญญาท้องถิ่น เป็นต้น   | (๓)            |                 |
|   | (๔) การวิเคราะห์ทางเศรษฐกิจ ข้อมูลด้านรายได้ครัวเรือน การส่งเสริมอาชีพ กลุ่มอาชีพ กลุ่มทางสังคม การพัฒนาอาชีพและกลุ่มต่างๆ สภาพทางเศรษฐกิจและความเป็นอยู่ทั่วไป เป็นต้น  | (๓)            |                 |
|   | (๕) การวิเคราะห์สิ่งแวดล้อม พื้นที่สีเขียว ธรรมชาติต่างๆ ทางภูมิศาสตร์ กระบวนการหรือสิ่งที่เกิดขึ้น การประดิษฐ์ที่มีผลต่อสิ่งแวดล้อมและการพัฒนา  | (๓)            |                 |
|   | (๖) ผลการวิเคราะห์ศักยภาพเพื่อประเมินสถานภาพการพัฒนาในปัจจุบันและโอกาสการพัฒนาในอนาคตของท้องถิ่น ด้วยเทคนิค SWOT Analysis ที่อาจส่งผลต่อการดำเนินงานได้แก่ S-Strengit (จุดแข็ง) W-Weakness (จุดอ่อน) O-Opportunity (โอกาส) และ T-Therat (อุปสรรค)  | (๓)            |                 |
| <b>๓. ยุทธศาสตร์</b><br><br>๓.๑ ยุทธศาสตร์ของ<br>องค์กรปกครองส่วน<br>ท้องถิ่น<br><br>๓.๒ ยุทธศาสตร์ของ<br>องค์กรปกครองส่วน<br>ท้องถิ่นในเขตจังหวัด<br><br>๓.๓ ยุทธศาสตร์จังหวัด | <b>ควรประกอบด้วยข้อมูลดังนี้</b> สอดคล้องกับสภาพสังคม เศรษฐกิจ สิ่งแวดล้อมของท้องถิ่น ประเด็นปัญหาการพัฒนาและแนวทางการพัฒนาที่สอดคล้องกับยุทธศาสตร์ขององค์กรปกครองส่วนท้องถิ่น และเชื่อมโยงหลักประชารัฐแผนยุทธศาสตร์ชาติ ๒๐ ปี แผนพัฒนาเศรษฐกิจและสังคมแห่งชาติ และ Thailand ๔.๐   | ๖๐<br><br>(๑๐) |                 |
|   | สอดคล้องและเชื่อมโยงกับสภาพสังคม เศรษฐกิจ สิ่งแวดล้อมของท้องถิ่น และยุทธศาสตร์จังหวัด และเชื่อมโยงหลักประชารัฐแผนยุทธศาสตร์ชาติ ๒๐ ปี แผนพัฒนาเศรษฐกิจและสังคมแห่งชาติและ Thailand ๔.๐   | (๑๐)           |                 |
|   | สอดคล้องกับแผนพัฒนาภูมิภาค ยุทธศาสตร์พัฒนาภาค แผนพัฒนาเศรษฐกิจและสังคมแห่งชาติ แผนการบริหารราชการแผ่นดิน นโยบาย/ยุทธศาสตร์ คสช. และนโยบายรัฐบาล หลักประชารัฐ แผนยุทธศาสตร์ชาติ ๒๐ ปี และThailand ๔.๐   | (๑๐)           |                 |

| ประเด็นการพิจารณา                      | รายละเอียดหลักเกณฑ์   | คะแนน<br>เต็ม | คะแนน<br>ที่ได้ |
|--|---|---------------|-----------------|
| ๓.๔ วิสัยทัศน์                         | วิสัยทัศน์ ซึ่งมีลักษณะแสดงสถานภาพที่องค์กรปกครองส่วนท้องถิ่นต้องการจะเป็นหรือบรรลุถึงอนาคตอย่างชัดเจน สอดคล้องกับโอกาสและศักยภาพที่เป็นลักษณะเฉพาะขององค์กรปกครองส่วนท้องถิ่นและสัมพันธ์กับโครงการพัฒนา  | (๕)           |                 |
| ๓.๕ กลยุทธ์                            | แสดงให้เห็นช่องทาง วิธีการ ภารกิจหรือสิ่งที่ต้องทำตามอำนาจหน้าที่ขององค์กรปกครองส่วนท้องถิ่นที่จะนำไปสู่การบรรลุวิสัยทัศน์ หรือแสดงให้เห็นถึงความชัดเจนในสิ่งที่จะดำเนินการให้บรรลุวิสัยทัศน์นั้น   | (๕)           |                 |
| ๓.๖ เป้าประสงค์ของแต่ละประเด็นกลยุทธ์  | เป้าประสงค์ของแต่ละประเด็นกลยุทธ์มีความสอดคล้องและสนับสนุนต่อกกลยุทธ์ที่จะเกิดขึ้น มุ่งหมายสิ่งหนึ่งสิ่งใดที่ชัดเจน   | (๕)           |                 |
| ๓.๗ จุดยืนทางยุทธศาสตร์(Positioning)   | ความมุ่งมั่นอันแน่วแน่ในการวางแผนพัฒนาท้องถิ่น เพื่อให้บรรลุวิสัยทัศน์ขององค์กรปกครองส่วนท้องถิ่น ซึ่งเกิดจากศักยภาพของพื้นที่จริง ที่จะนำไปสู่ผลสำเร็จทางยุทธศาสตร์  | (๕)           |                 |
| ๓.๘ แผนงาน                             | แผนงานหรือจุดมุ่งหมายเพื่อการพัฒนาในอนาคต กำหนดจุดมุ่งหมายในเรื่องใดเรื่องหนึ่งหรือแผนงานที่เกิดจากเป้าประสงค์ ตัวชี้วัด ค่าเป้าหมาย กลยุทธ์ จุดยืนทางยุทธศาสตร์ขององค์กรปกครองส่วนท้องถิ่นที่มีความชัดเจน นำไปสู่การทำโครงการพัฒนาท้องถิ่นในแผนพัฒนาท้องถิ่น โดยระบุแผนงานและความเชื่อมโยงดังกล่าว         | (๕)           |                 |
| ๓.๙ ความเชื่อมโยงของยุทธศาสตร์ในภาพรวม | ความเชื่อมโยงองค์รวมที่นำไปสู่การพัฒนาท้องถิ่นที่เกิดผลผลิต/โครงการจากแผนยุทธศาสตร์ชาติ ๒๐ ปี แผนพัฒนาเศรษฐกิจและสังคมแห่งชาติ ฉบับที่ ๑๒ Thailand ๔.๐ แผนพัฒนาภาค/แผนพัฒนากลุ่มจังหวัด /แผนพัฒนาจังหวัด ยุทธศาสตร์การพัฒนาขององค์กรปกครองส่วนท้องถิ่นในเขตจังหวัด และยุทธศาสตร์ขององค์กรปกครองส่วนท้องถิ่น | (๕)           |                 |
| <b>รวมคะแนน</b>                        |   | <b>๑๐๐</b>    |                 |

## ๔.๒ การติดตามและประเมินผลโครงการขององค์กรปกครองส่วนท้องถิ่น

ในการจัดทำแผนพัฒนาท้องถิ่น (พ.ศ.๒๕๖๖ – ๒๕๗๐) ขององค์กรปกครองส่วนท้องถิ่น จะต้องมีการติดตามและประเมินผลโครงการขององค์กรปกครองส่วนท้องถิ่นเพื่อให้เกิดความสอดคล้องกับแผนพัฒนาท้องถิ่น ตามระเบียบกระทรวงมหาดไทยว่าด้วยการจัดทำแผนขององค์กรปกครองส่วนท้องถิ่น พ.ศ.๒๕๔๘ และที่แก้ไขเพิ่มเติมถึง (ฉบับที่ ๓) พ.ศ.๒๕๖๑ โดยคณะกรรมการติดตามและประเมินผลแผนพัฒนาท้องถิ่น จะต้องดำเนินการให้คะแนนตามเกณฑ์ที่กำหนด ดังนี้

แนวทางการพิจารณาการติดตามและประเมินผลโครงการ  
เพื่อความสอดคล้องแผนพัฒนาท้องถิ่น (พ.ศ. ๒๕๖๖ – ๒๕๗๐) ขององค์กรปกครองส่วนท้องถิ่น

| ประเด็นการพิจารณา  | คะแนน |
|--|-------|
| ๑. การสรุปสถานการณ์การพิจารณา  | ๑๐    |
| ๒. การประเมินผลการนำแผนพัฒนาท้องถิ่นสี่ปีไปปฏิบัติในเชิงปริมาณ   | ๑๐    |
| ๓. การประเมินผลการนำแผนพัฒนาท้องถิ่นสี่ปีไปปฏิบัติในเชิงคุณภาพ   | ๑๐    |
| ๔. แผนงานและยุทธศาสตร์การพิจารณา   | ๑๐    |
| ๕. โครงการพัฒนา ประกอบด้วย   | ๖๐    |
| ๕.๑ ความชัดเจนของชื่อโครงการ   | (๕)   |
| ๕.๒ กำหนดวัตถุประสงค์สอดคล้องกับโครงการ  | (๕)   |
| ๕.๓ เป้าหมาย (ผลผลิตของโครงการ) มีความชัดเจนนำไปสู่การตั้งงบประมาณได้ถูกต้อง                           | (๕)   |
| ๕.๔ โครงการมีความสอดคล้องกับแผนยุทธศาสตร์ชาติ ๒๐ ปี  | (๕)   |
| ๕.๕ เป้าหมาย (ผลผลิตของโครงการ) มีความสอดคล้องกับแผนพัฒนาเศรษฐกิจและสังคมแห่งชาติ                      | (๕)   |
| ๕.๖ โครงการมีความสอดคล้องกับ Thailand ๔.๐  | (๕)   |
| ๕.๗ โครงการสอดคล้องกับยุทธศาสตร์จังหวัด  | (๕)   |
| ๕.๘ โครงการแก้ไขปัญหาความยากจนหรือการเสริมสร้างให้ประเทศชาติมั่นคง มั่งคั่ง ยั่งยืน ภายใต้หลักประชารัฐ | (๕)   |
| ๕.๙ งบประมาณ มีความสอดคล้องกับเป้าหมาย (ผลผลิตของโครงการ)  | (๕)   |
| ๕.๑๐ มีการประมาณการราคาถูกต้องตามหลักวิธีการงบประมาณ   | (๕)   |
| ๕.๑๑ มีการกำหนดตัวชี้วัด (KPI) และสอดคล้องกับวัตถุประสงค์และผลคาดว่าจะได้รับ                           | (๕)   |
| ๕.๑๒ ผลที่คาดว่าจะได้รับ สอดคล้องกับวัตถุประสงค์   | (๕)   |
| รวมคะแนน   | ๑๐๐   |

แนวทางเบื้องต้นในการให้คะแนนแนวทางการพิจารณาการติดตามและประเมินผลโครงการ เพื่อความสอดคล้องแผนพัฒนาท้องถิ่น (พ.ศ. ๒๕๖๖ – ๒๕๗๐) ขององค์กรปกครองส่วนท้องถิ่น

| ประเด็น<br>การพิจารณา   | รายละเอียดหลักเกณฑ์  | คะแนน<br>เต็ม | คะแนน<br>ที่ได้ |
|---|--|---------------|-----------------|
| ๑. การสรุป<br>สถานการณ์<br>การพัฒนา   | เป็นการวิเคราะห์กรอบการจัดทำยุทธศาสตร์ขององค์กรปกครองส่วนท้องถิ่น (ใช้การวิเคราะห์ SWOT Analysis/Demand (Demand Analysis)/Global Demand และ Trend ปัจจัยและสถานการณ์การเปลี่ยนแปลงที่มีผลต่อการพัฒนา อย่างน้อย ต้องประกอบด้วย การวิเคราะห์ศักยภาพด้านเศรษฐกิจ, ด้านสังคม, ด้านทรัพยากรธรรมชาติและสิ่งแวดล้อม)  | ๑๐            |                 |
| ๒. การ<br>ประเมินผลการ<br>นำแผนพัฒนา<br>ท้องถิ่นไป<br>ปฏิบัติในเชิง<br>ปริมาณ | ๑) การควบคุมที่มีตัวเลขต่างๆ เพื่อนำมาใช้วัดผลในเชิงปริมาณ เช่น การวัดจำนวน โครงการ กิจกรรม งานต่างๆ ก็คือผลผลิตนั่นเองว่าเป็นไปตามที่ตั้งเป้าหมายเอาไว้ หรือไม่จำนวนที่ดำเนินการจริงตามที่ได้กำหนดไว้เท่าไร จำนวนที่ไม่สามารถ ดำเนินการได้มีจำนวนเท่าไร สามารถอธิบายได้ตามหลักประสิทธิภาพ (Efficiency) ของการพัฒนาท้องถิ่นตามอำนาจหน้าที่ที่ได้กำหนดไว้<br>๒) วิเคราะห์ผลกระทบ/สิ่งที่กระทบ (Impact) โครงการที่ดำเนินการในเชิงปริมาณ (Qualitative)  | ๑๐            |                 |
| ๓. การ<br>ประเมินผลการ<br>นำแผนพัฒนา<br>ท้องถิ่นไป<br>ปฏิบัติในเชิง<br>คุณภาพ | ๑) การประเมินประสิทธิผลของแผนพัฒนาในเชิงคุณภาพคือการนำเอาเทคนิคๆ มา ใช้เพื่อวัดค่าภารกิจ โครงการ กิจกรรม งานต่างๆ ที่ดำเนินการในพื้นที่นั้นๆ ตรงต่อ ความต้องการของประชาชนหรือไม่และเป็นไปตามอำนาจหน้าที่หรือไม่ ประชาชน พึงพอใจหรือไม่ สิ่งของ วัสดุ ครุภัณฑ์ การดำเนินการต่างๆ มีสภาพหรือลักษณะ ถูกต้อง คงทน ถาวร สามารถใช้ได้ตามวัตถุประสงค์หรือไม่ ซึ่งเป็นไปตามหลัก ประสิทธิภาพ (Effectiveness) ผลการปฏิบัติราชการตามที่บรรลุวัตถุประสงค์ และ เป้าหมายของแผนปฏิบัติราชการตามที่ได้รับงบประมาณมาดำเนินการ รวมถึง สามารถเทียบเคียงกับส่วนราชการหรือหน่วยงาน<br>๒) วิเคราะห์ผลกระทบ/สิ่งที่กระทบ (Impact) โครงการที่ดำเนินการในเชิงคุณภาพ (Qualitative) | ๑๐            |                 |
| ๔. แผนงาน<br>และยุทธศาสตร์<br>การพัฒนา  | ๑) วิเคราะห์แผนงาน งาน ที่เกิดจากด้านต่างๆ มีความสอดคล้องกับยุทธศาสตร์ของ องค์กรปกครองส่วนท้องถิ่นในมิติต่างๆ จนนำไปสู่การจัดทำโครงการพัฒนาท้องถิ่น โดยใช้ SWOT Analysis/Demand (Demand Analysis)/Global Demand/ Trend หรือหลักการบูรณาการ (Integration) กับองค์กรปกครองส่วนท้องถิ่นที่มี พื้นที่ติดต่อกัน<br>๒) วิเคราะห์แผนงาน งาน ที่เกิดจากด้านต่างๆ ที่สอดคล้องกับการแก้ไขปัญหาความ ยากจน หลักประชาธิรัฐ  | ๑๐            |                 |

| ประเด็น<br>การพิจารณา  | รายละเอียดหลักเกณฑ์   | คะแนน<br>เต็ม     | คะแนน<br>ที่ได้ |
|--|---|-------------------|-----------------|
| <p>๕. โครงการพัฒนา</p> <p>๕.๑ ความชัดเจน<br/>ของชื่อโครงการ</p>  | <p><b>ควรประกอบด้วยข้อมูลดังนี้</b></p> <p>เป็นโครงการที่มีวัตถุประสงค์สนองต่อยุทธศาสตร์การพัฒนาขององค์กร<br/>ปกครองส่วนท้องถิ่นและดำเนินการเพื่อให้การพัฒนาบรรลุตามวิสัยทัศน์<br/>ขององค์กรปกครองส่วนท้องถิ่นที่กำหนดไว้ ชื่อโครงการมีความชัดเจน<br/>มุ่งไปเรื่องใดเรื่องหนึ่ง อ่านแล้วเข้าใจได้ว่าจะพัฒนาอะไรในอนาคต</p>  | <p>๖๐<br/>(๕)</p> |                 |
| <p>๕.๒ กำหนด<br/>วัตถุประสงค์<br/>สอดคล้องกับ<br/>โครงการ</p>  | <p>มีวัตถุประสงค์ชัดเจน (clear objective) โครงการต้องกำหนด<br/>วัตถุประสงค์สอดคล้องกับความเป็นมาของโครงการ สอดคล้องกับ<br/>หลักการและเหตุผล วิธีการดำเนินงานต้องสอดคล้องกับวัตถุประสงค์ มี<br/>ความเป็นไปได้ชัดเจน มีลักษณะเฉพาะเจาะจง</p>  | <p>(๕)</p>        |                 |
| <p>๕.๓ เป้าหมาย<br/>(ผลผลิตของ<br/>โครงการ) มีความ<br/>ชัดเจนนำไปสู่การตั้ง<br/>งบประมาณได้<br/>ถูกต้อง</p>      | <p>สภาพที่อยากให้เกิดขึ้นในอนาคตเป็นทิศทางที่ต้องไปให้ถึงเป้าหมายต้อง<br/>ชัดเจน สามารถระบุจำนวนเท่าไร กลุ่มเป้าหมายคืออะไร มีผลผลิต<br/>อย่างไร กลุ่มเป้าหมาย พื้นที่ดำเนินงาน และระยะเวลาดำเนินงานอธิบาย<br/>ให้ชัดเจนว่าโครงการนี้จะทำที่ไหน เริ่มต้นในช่วงเวลาใดและจบลงเมื่อไร<br/>ใครคือกลุ่มเป้าหมายของโครงการ หากกลุ่มเป้าหมายมีหลายกลุ่ม ให้<br/>บอกชัดเจนไปว่าใครคือกลุ่มเป้าหมายหลายหลัก ใครคือกลุ่มเป้าหมายรอง</p>   | <p>(๕)</p>        |                 |
| <p>๕.๔ โครงการมีความ<br/>สอดคล้องกับแผน<br/>ยุทธศาสตร์ ๒๐ ปี</p>   | <p>โครงการสอดคล้องกับ (๑) ความมั่นคง (๒) การสร้างความสามารถในการ<br/>แข่งขัน (๓) การพัฒนาเสริมสร้างศักยภาพคน (๔) การสร้างโอกาสความ<br/>เสมอภาคและเท่าเทียมกันทางสังคม (๕) การสร้างการเติบโตบนคุณภาพ<br/>ชีวิตที่เป็นมิตรต่อสิ่งแวดล้อม (๖) การปรับสมดุลและพัฒนาระบบการ<br/>บริหารจัดการภาครัฐ เพื่อให้เกิดความมั่นคง มั่งคั่ง ยั่งยืน</p>   | <p>(๕)</p>        |                 |
| <p>๕.๕ เป้าหมาย<br/>(ผลผลิตของ<br/>โครงการ) มีความ<br/>สอดคล้องกับ<br/>แผนพัฒนาเศรษฐกิจ<br/>และสังคมแห่งชาติ</p> | <p>โครงการมีความสอดคล้องแผนพัฒนาเศรษฐกิจและสังคมแห่งชาติฉบับที่<br/>๑๒ โดย (๑) ยึดหลักปรัชญาเศรษฐกิจพอเพียง (๒) ยึดคนเป็นศูนย์กลาง<br/>พัฒนา (๓) ยึดวิสัยทัศน์ภายใต้ยุทธศาสตร์ชาติ ๒๐ ปี (๔) ยึดเป้าหมาย<br/>อนาคตประเทศไทย ๒๕๗๙ (๕) ยึดหลักการนำไปสู่ปฏิบัติให้เกิดผล<br/>สัมฤทธิ์อย่างจริงจังใน ๕ ปีที่ต่อยอดไปสู่ผลสัมฤทธิ์ที่เป็นเป้าหมายระยะ<br/>ยาว ภายใต้แนวทางการพัฒนา (๑) การยกระดับศักยภาพการแข่งขันและ<br/>การหลุดพ้นกับดักรายได้ปานกลางสู่รายได้สูง (๒) การพัฒนาศักยภาพคน<br/>ตามช่วงวัยและการปฏิรูประบบเพื่อสร้างสังคมสูงวัยอย่างมีคุณภาพ (๓)<br/>การลดความเหลื่อมล้ำทางสังคม (๔) การรองรับการเชื่อมโยงภูมิภาคและ<br/>ความเป็นเมือง (๕) การสร้างความเจริญเติบโตทางเศรษฐกิจและสังคม<br/>อย่างเป็นมิตรกับสิ่งแวดล้อม (๖) การบริหารราชการแผ่นดินที่มี<br/>ประสิทธิภาพ</p> | <p>(๕)</p>        |                 |

| ประเด็น<br>การพิจารณา   | รายละเอียดหลักเกณฑ์   | คะแนน<br>เต็ม | คะแนน<br>ที่ได้ |
|---|---|---------------|-----------------|
| ๕.๖ โครงการมีความ<br>สอดคล้อง   | โครงการมีลักษณะหรือสอดคล้องกับการปรับเปลี่ยนโครงสร้างเศรษฐกิจ<br>ไปสู่ Value-Based Economy หรือเศรษฐกิจที่ขับเคลื่อนด้วยนวัตกรรม<br>ทำน้อย ได้มาก เช่น (๑) เปลี่ยนจากการผลิตสินค้า โภคภัณฑ์ไปสู่สินค้า<br>เชิงนวัตกรรม (๒) เปลี่ยนจากการขับเคลื่อนประเทศด้วย<br>ภาคอุตสาหกรรม ไปสู่การขับเคลื่อนด้วยเทคโนโลยี ความคิดสร้างสรรค์<br>และนวัตกรรม (๓) เปลี่ยนจากการเน้นภาคการผลิตสินค้าไปสู่การเน้น<br>ภาคบริการมากขึ้น รวมถึงโครงการที่เติมเต็มด้วยวิชาการ ความคิด<br>สร้างสรรค์ นวัตกรรม วิทยาศาสตร์ เทคโนโลยี และการวิจัยและพัฒนา<br>แล้วต่อยอดความได้เปรียบเชิงเปรียบเทียบ เช่น ด้านการเกษตร<br>เทคโนโลยีชีวภาพ สาธารณสุข วัฒนธรรม ฯลฯ | (๕)           |                 |
| ๕.๗ โครงการ<br>สอดคล้องกับ<br>ยุทธศาสตร์จังหวัด   | โครงการพัฒนาท้องถิ่นมีความสอดคล้องกับห้วงระยะเวลาของ<br>แผนพัฒนาจังหวัดที่ได้กำหนดขึ้น เพื่อขับเคลื่อนการพัฒนาท้องถิ่นเสมือน<br>หนึ่งการขับเคลื่อนการพัฒนาจังหวัด ซึ่งไม่สามารถแยกส่วนใดส่วนหนึ่ง<br>ออกจากกันได้ นอกจากนี้โครงการพัฒนาท้องถิ่นต้องเป็นโครงการ<br>เชื่อมต่อหรือเดินทางไปด้วยกันกับยุทธศาสตร์จังหวัดที่ได้กำหนดขึ้นเป็น<br>ปัจจุบัน  | (๕)           |                 |
| ๕.๘ โครงการแก้ไข<br>ปัญหาความยากจน<br>หรือการเสริมสร้างให้<br>ประเทศชาติมั่นคง<br>มั่งคั่ง ยั่งยืน ภายใต้<br>หลักประชารัฐ | เป็นโครงการที่ดำเนินการภายใต้พื้นฐานความพอเพียงที่ประชาชน<br>ดำเนินการเองหรือร่วมดำเนินการ เป็นโครงการต่อยอดและขยายได้ เป็น<br>โครงการที่ประชาชนต้องการเพื่อให้เกิดความยั่งยืน ซึ่งมีลักษณะที่จะให้<br>ท้องถิ่นมีความมั่นคง มั่งคั่ง ยั่งยืน เป็นท้องถิ่นที่พัฒนาแล้วด้วยการ<br>พัฒนาปรัชญาเศรษฐกิจพอเพียง  | (๕)           |                 |
| ๕.๙ งบประมาณมี<br>ความสอดคล้องกับ<br>เป้าหมาย(ผลผลิต<br>ของโครงการ)   | งบประมาณโครงการพัฒนาจะต้องคำนึงถึงหลักสำคัญ ๕ ประการในการ<br>จัดทำโครงการได้แก่ (๑) ความประหยัด (Economy) (๒) ความมี<br>ประสิทธิภาพ (Efficiency) (๓) ความมีประสิทธิภาพ (Effectiveness) (๔)<br>ความยุติธรรม (Equity) (๕) ความโปร่งใส (Transparency)  | (๕)           |                 |
| ๕.๑๐ มีการประมาณ<br>การราคาถูกต้องตาม<br>หลักวิธีการ<br>งบประมาณ  | การประมาณราคาเพื่อการพัฒนาต้องให้สอดคล้องกับโครงการถูกต้อง<br>ตามหลักวิชาการทางช่าง หลักของราคากลาง ราคากลางท้องถิ่น มีความ<br>โปร่งใสในการกำหนดราคาและตรวจสอบในเชิงประจักษ์  | (๕)           |                 |
| ๕.๑๑ มีการกำหนด<br>ตัวชี้วัด (KPI) และ<br>สอดคล้องกับ<br>วัตถุประสงค์และผล<br>ที่คาดว่าจะได้รับ                           | มีการกำหนดตัวชี้วัดผลงาน (Key Performancy Indicator : KPI) ที่<br>สามารถวัดได้ (measurable) ใช้บอกประสิทธิผล (effectiveness) ใช้<br>บอกประสิทธิภาพ (efficiency) ได้ เช่น การกำหนดความพึงพอใจ การ<br>กำหนดร้อยละ การกำหนดอันเกิดจากผลของวัตถุประสงค์ที่เกิดที่สิ่ง<br>ที่ได้รับ (การคาดการณ์ คาดว่าจะได้รับ)   | (๕)           |                 |

| ประเด็น<br>การพิจารณา                                   | รายละเอียดหลักเกณฑ์   | คะแนน<br>เต็ม | คะแนนที่<br>ได้ |
|---|---|---------------|-----------------|
| ๕.๑๒ ผลที่คาดว่าจะ<br>ได้รับสอดคล้องกับ<br>วัตถุประสงค์ | ผลที่ได้รับเป็นสิ่งที่เกิดขึ้นได้จริงจากการดำเนินการตามโครงการพัฒนา<br>ซึ่งสอดคล้องกับวัตถุประสงค์ที่ตั้งไว้ การได้ผลหรือผลที่เกิดขึ้นจะต้อง<br>เท่ากับวัตถุประสงค์หรือมากกว่าวัตถุประสงค์ ซึ่งการเขียนวัตถุประสงค์<br>ควรคำนึงถึง (๑) ความเป็นไปได้และมีความเฉพาะเจาะจง ในการ<br>ดำเนินงานตามโครงการ (๒) วัดและประเมินผลระดับของความสำเร็จได้<br>(๓) ระบุสิ่งที่ต้องการดำเนินงานอย่างชัดเจนและเฉพาะเจาะจงมากที่สุด<br>และสามารถปฏิบัติได้ (๔) เป็นเหตุเป็นผล สอดคล้องกับความเป็นจริง<br>(๕) ส่งผลต่อการบ่งบอกเวลาได้ | (๕)           |                 |
| <b>รวมคะแนน</b>   |   | <b>๑๐๐</b>    |                 |

#### ๔.๓. สรุปผลการพัฒนาท้องถิ่นในภาพรวม

##### ๓.๑ การวัดผลในเชิงปริมาณและเชิงคุณภาพ

##### (๑) การวัดผลในเชิงปริมาณ

ตามที่เทศบาลตำบลหงาวได้ดำเนินการจัดทำแผนพัฒนาขึ้นมาเพื่อใช้เป็นเครื่องมือในการพัฒนา  
เพื่อให้บรรลุเป้าหมายที่วางไว้ เกิดประสิทธิภาพประสิทธิผลสูงสุดในการแก้ไขปัญหาให้กับประชาชน ในการ  
จัดทำแผนพัฒนานั้นจะต้องมีการติดตามและประเมินแผนพัฒนา ตามระเบียบกระทรวงมหาดไทย ว่าด้วยการ  
จัดทำแผนขององค์กรปกครองส่วนท้องถิ่น พ.ศ. ๒๕๔๘ หมวด ๖ ข้อ ๒๙ และระเบียบกระทรวงมหาดไทย  
ว่าด้วยการจัดทำแผนขององค์กรปกครองส่วนท้องถิ่น (ฉบับที่ ๓) พ.ศ. ๒๕๖๑ ข้อ ๑๒ ให้อยู่ใน (๓)  
ของข้อ ๒๙ ของระเบียบกระทรวงมหาดไทยว่าด้วยการจัดทำแผนพัฒนาขององค์กรปกครองส่วนท้องถิ่น พ.ศ.  
๒๕๔๘ ซึ่งแก้ไขเพิ่มเติมโดยระเบียบกระทรวงมหาดไทยว่าด้วยการจัดทำแผนพัฒนาขององค์กรปกครองส่วน  
ท้องถิ่น (ฉบับที่ ๒) พ.ศ. ๒๕๕๙ และให้ใช้ความต่อไปนี้แทน

“(๓) รายงานผลและเสนอความเห็นซึ่งได้จากการติดตามและประเมินผลแผนพัฒนาท้องถิ่นต่อ  
ผู้บริหารท้องถิ่น เพื่อให้ผู้บริหารท้องถิ่นเสนอต่อสภาท้องถิ่น และคณะกรรมการพัฒนาท้องถิ่น พร้อมทั้ง  
ประกาศผลการติดตามและประเมินผลแผนพัฒนาท้องถิ่นให้ประชาชนในท้องถิ่นทราบในที่เปิดเผยภายในสิบ  
ห้าวันนับแต่วันรายงานผลและเสนอความเห็นดังกล่าวและต้องปิดประกาศไว้เป็นระยะเวลาไม่น้อยกว่าสามสิบ  
วันโดยอย่างน้อยปีละหนึ่งครั้งภายในเดือนธันวาคมของทุกปี”



แบบที่ ๒ แบบติดตามผลการดำเนินงานขององค์กรปกครองส่วนท้องถิ่น

| สรุปรายงานผลการดำเนินการ ประจำปีงบประมาณ พ.ศ. .... |   |         |          |   |   |   |
|--|---|---------|----------|---|---|---|
| ลำดับ<br>ที่                                       | รายการ  | โครงการ | งบประมาณ | โครงการที่สามารถดำเนินการได้ (.....<br>โครงการ) |   |   |
|  |   |         |          | คิดเป็นร้อยละ<br>ของ<br>แผนพัฒนา<br>ท้องถิ่น    | คิดเป็นร้อย<br>ละของ<br>แผนการ<br>ดำเนินงาน | คิดเป็นร้อยละ<br>ของเทศ<br>บัญญัติ+<br>เงินสะสม |
| ๑  | บรรจุในแผนพัฒนา<br>ท้องถิ่น   |         |          |   |   |   |
| ๒  | ตั้งในเทศบัญญัติ<br>งบประมาณ  |         |          |   |   |   |
| ๓  | จากเงินสะสม   |         |          |   |   |   |
| ๔  | จัดทำแผนการ<br>ดำเนินงาน<br>- เทศบัญญัติ =<br>..... +<br>- เงินสะสม = ..... |         |          |   |   |   |
| ๕  | สามารถดำเนินการได้<br>- เทศบัญญัติ = .....<br>+<br>- เงินสะสม = .....       |         |          |   |   |   |

การติดตามและประเมินผลด้วยระบบ e-plan ([www.dla.go.th](http://www.dla.go.th))

(๒) การวัดผลในเชิงคุณภาพ

การวัดผลเชิงคุณภาพ เทศบาลตำบลหงาวใช้การสำรวจความพึงพอใจในการวัดผลเชิงคุณภาพโดยภาพรวม โดยได้มีการประเมินความพึงพอใจ ซึ่งการประเมินความพึงพอใจทำให้ทราบถึงผลเชิงคุณภาพในการดำเนินงานของเทศบาลในภาพรวม

โดยเครื่องมือที่ใช้ในการประเมินความพึงพอใจ มีดังนี้

แบบที่ ๓/๒ แบบประเมินความพึงพอใจต่อผลการดำเนินงานของเทศบาลตำบลหงาว

แบบที่ ๓/๓ แบบประเมินความพึงพอใจของประชาชนที่มีต่อการให้บริการของเทศบาล

ตำบลหงาว

#### ๔.๔ ข้อเสนอแนะในการจัดทำแผนพัฒนาท้องถิ่นในอนาคต

##### ๔.๔.๑ ผลกระทบนำไปสู่ออนาคต

๑. ปัญหาสาธารณสุขภัยต่างๆ ที่เกิดขึ้นในองค์กรปกครองส่วนท้องถิ่น อันได้แก่ ภัยแล้ง ภาวะภัยน้ำท่วม อัคคีภัย ที่เกิดขึ้นและส่งผลกระทบต่อประชาชนในพื้นที่ เกิดความเสียหายต่อทรัพย์สิน แนวทางการแก้ไข คือพิจารณาวางแผนการดำเนินการป้องกัน ก่อนเกิดเหตุ ระหว่างเกิดเหตุ หลังเกิดเหตุ บรรจุแผนงาน โครงการ กิจกรรม การให้ความช่วยเหลือต่างๆ จัดตั้งศูนย์ช่วยเหลือประชาชนขององค์กรปกครองส่วนท้องถิ่น เพื่อสามารถดำเนินการได้ทันท่วงที

๒. ปัญหาโรคระบาดที่เกิดจากคน เกิดจากสัตว์ ที่ส่งผลอันตราย หรือคร่าต่อชีวิตประชาชน และสัตว์ต่างๆ ในเขตเทศบาล ซึ่งได้แก่ โรคไข้หวัดใหญ่ ไข้หวัดนก โรคมือเท้าปาก โรคพิษสุนัขบ้า โรคไขเลือดออก แนวทางการแก้ไขปัญหา คือ มีการฝึกอบรม ประชาสัมพันธ์ รมรงค์การป้องกัน การทำลาย การรักษา และลงพื้นที่ระงับการเกิดโรคระบาด

๓. ปัญหาประชาชนมีรายได้น้อย การศึกษาต่ำ ประชาชนในตำบลยังมีผู้มียรายได้น้อย ไม่เพียงพอในการดำรงชีวิต แนวทางการแก้ไขปัญหา มีการจัดให้ความรู้เกี่ยวกับการประกอบอาชีพ สาธิตการประกอบอาชีพ ช่วยเหลือประชาชน สงเคราะห์ซ่อมแซมบ้านผู้มีรายได้น้อย พัฒนาและส่งเสริมด้านการศึกษา โดยการจัดบริการสาธารณสุขด้านการศึกษา การพัฒนาหลักสูตรการเรียนการสอนของศูนย์พัฒนาเด็กเล็ก สนับสนุนกิจกรรมต่างๆ ให้กับเด็กนักเรียน

๔. ปัญหายาเสพติดและการพนันในตำบล มีแนวทางการป้องกันและปราบปรามอย่างจริงจัง โดยการลงพื้นที่ค้นหา การรณรงค์ป้องกัน การบูรณาการกับหน่วยงานที่เกี่ยวข้อง การให้ความรู้กับประชาชน ได้ทราบถึงโทษของยาเสพติดและการพนัน

๕. ปัญหาน้ำอุปโภค บริโภค ยังคงมีการขาดแคลนน้ำสำหรับอุปโภคบริโภคในช่วงหน้าแล้ง แนวทางการแก้ไข จัดทำแผนงานโครงการเกี่ยวกับระบบประปาเพิ่มมากขึ้น พร้อมทั้งพิจารณาขอสนับสนุนงบประมาณจากหน่วยงานอื่นๆ

#### ๔.๔.๒ ข้อสังเกต ข้อเสนอแนะ ผลจากการพัฒนา

๑. การดำเนินงานต่างๆ ขององค์กรปกครองส่วนท้องถิ่นต้องผ่านกระบวนการหลายขั้นตอน สลับซับซ้อน ประชาชนเกิดความเบื่อหน่ายกับกระบวนการจัดทำแผนที่มีความยุ่งยาก ปัญหาไม่ได้รับการแก้ไขอย่างตรงจุดเพราะข้อจำกัดของระเบียบกฎหมายที่ทำได้ยากและบางเรื่องอาจทำไม่ได้ แต่ทั้งนี้ เทศบาลตำบลหงาวได้พยายามลงพื้นที่ เพื่อสอบถามปัญหาจากประชาชนอย่างสม่ำเสมอ และดำเนินการแก้ไขปัญหาให้ทันท่วงที

๒. ข้อเสนอแนะในการแก้ไขปัญหาต่างๆ ที่ถูกเสนอมายังองค์กรปกครองส่วนท้องถิ่น นั้น ได้นำมาพิจารณาจัดลำดับความสำคัญโดยประชาคมท้องถิ่น ซึ่งมีหลายภาคส่วน ประกอบไปด้วย คณะกรรมการพัฒนาขององค์กรปกครองส่วนท้องถิ่น สมาชิกสภาท้องถิ่น ผู้นำชุมชน ตัวแทนส่วนราชการ รัฐวิสาหกิจ หน่วยงานที่เกี่ยวข้อง ประชาชนทั่วไป ร่วมกันพิจารณาจัดลำดับความสำคัญของโครงการ และพิจารณาบรรจุเข้าแผนพัฒนาท้องถิ่นต่อไป กรณีโครงการที่เกินศักยภาพก็ให้องค์กรปกครองส่วนท้องถิ่นเสนอขอรับการสนับสนุนจากหน่วยงานอื่น

๓. ผลจากการพัฒนา จากการพัฒนาที่ผ่านมาพบว่าเทศบาลตำบลหงาว ได้แก้ไขปัญหาให้กับประชาชนได้ในหลายเรื่อง และครอบคลุมทุกด้าน มีผลการประเมินอยู่ในเกณฑ์ที่ดี ประชาชนมีความพึงพอใจ แต่ก็ยังมีปัญหาที่จะต้องแก้ไขต่อไป รวมถึงการจัดทำงบประมาณที่จะต้องคำนึงถึงสถานะภาพการคลังในการพิจารณาโครงการ/กิจกรรม ที่จะบรรจุในแผนพัฒนาท้องถิ่น และนำแผนพัฒนาท้องถิ่นมายึดเป็นหลักในการปฏิบัติงาน เพื่อใช้เป็นเครื่องมือในการพัฒนาเทศบาลตำบลหงาวให้บรรลุเป้าหมายที่วางไว้ เกิดประสิทธิภาพประสิทธิผลสูงสุดในการแก้ไขปัญหาให้กับประชาชน ซึ่งเป็นปัญหาเล็กน้อยๆ แต่เทศบาลตำบลหงาวก็หวังเป็นอย่างยิ่งว่าจะสามารถแก้ปัญหาจนผ่านไปได้ด้วยดี และเป็นที่พึงพอใจกับทุกฝ่าย

\*\*\*\*\*